



# แผนพัฒนาท้องถิ่น (พ.ศ.๒๕๖๖-๒๕๗๐)

องค์การบริหารส่วนตำบลปากน้ำปราณ  
อำเภอปราณบุรี จังหวัดประจวบคีรีขันธ์

---

ฝ่ายยุทธศาสตร์และงบประมาณ สำนักปลัดอบต.  
โทรศัพท์, โทรสาร ๐๓๒-๖๓๐๗๕๕



ประกาศองค์การบริหารส่วนตำบลปากน้ำปราณ  
เรื่อง ประกาศใช้แผนพัฒนาท้องถิ่น (พ.ศ. ๒๕๖๖ - ๒๕๗๐)  
องค์การบริหารส่วนตำบลปากน้ำปราณ  
.....

ด้วย องค์การบริหารส่วนตำบลปากน้ำปราณ ได้จัดทำแผนพัฒนาท้องถิ่น (พ.ศ. ๒๕๖๖ - ๒๕๗๐) ให้มีความสอดคล้องและเชื่อมโยงกับแผนพัฒนาจังหวัด แผนพัฒนากลุ่มจังหวัด รวมทั้งแผนปฏิบัติราชการประจำปีจังหวัด แผนปฏิบัติราชการประจำปีกลุ่มจังหวัด ตลอดจนสามารถบูรณาการแผนงาน/โครงการ/กิจกรรม และงบประมาณในพื้นที่ได้อย่างมีประสิทธิภาพ อันก่อให้เกิดประโยชน์ต่อประชาชน อาศัยอำนาจตามระเบียบกระทรวงมหาดไทยว่าด้วยการจัดทำแผนพัฒนาขององค์กรปกครองส่วนท้องถิ่น พ.ศ.๒๕๔๘ และแก้ไขเพิ่มเติม (ฉบับที่ ๓) พ.ศ.๒๕๖๑ ข้อ ๕ ข้อ ๑๗ ข้อ ๒๔ และข้อ ๒๕ หนังสือกระทรวงมหาดไทย ด่วนที่สุด ที่ มท ๐๘๑๐.๓/ว ๗๔๖๗ ลงวันที่ ๑๔ ธันวาคม ๒๕๖๓ และสภาองค์การบริหารส่วนตำบลปากน้ำปราณ ได้พิจารณาให้ความเห็นชอบแผนพัฒนาท้องถิ่น (พ.ศ.๒๕๖๖ - ๒๕๗๐) ในการประชุมสภา สมัยสามัญ สมัยที่ ๓ ประจำปี ๒๕๖๔ เมื่อวันที่ ๒๐ กันยายน พ.ศ. ๒๕๖๔ นั้น

ดังนั้น อาศัยความตามระเบียบกระทรวงมหาดไทย ดังกล่าวข้างต้น องค์การบริหารส่วนตำบลปากน้ำปราณ จึงประกาศใช้แผนพัฒนาท้องถิ่น (พ.ศ. ๒๕๖๖ - ๒๕๗๐) เพื่อใช้เป็นแนวทางในการพัฒนาองค์การบริหารส่วนตำบลปากน้ำปราณ ปีงบประมาณ พ.ศ. ๒๕๖๖ - ๒๕๗๐ ต่อไป

จึงประกาศให้ทราบโดยทั่วกัน

ประกาศ ณ วันที่ ๒๗ กันยายน พ.ศ. ๒๕๖๔

ลงชื่อ

(นายพนอ เดชวัน)

นายกองค์การบริหารส่วนตำบลปากน้ำปราณ

# คำนำ

แผนพัฒนาท้องถิ่น (พ.ศ.๒๕๖๖ - ๒๕๗๐) องค์การบริหารส่วนตำบลปากน้ำปราณ ได้จัดทำโดยคณะกรรมการพัฒนาองค์การบริหารส่วนตำบล คณะกรรมการสนับสนุนการจัดทำ แผนผู้นำชุมชน ที่ได้กำหนดแนวทางและกำหนดวิสัยทัศน์การพัฒนาขององค์การบริหารส่วนตำบล ปากน้ำปราณ เพื่อเป็นแนวทางในการพัฒนาตำบลปากน้ำปราณ ทั้งยังสอดคล้องกับกรอบยุทธศาสตร์/ แนวทางการพัฒนาองค์กรปกครองส่วนท้องถิ่นในเขตจังหวัดประจวบคีรีขันธ์ แผนพัฒนาระดับจังหวัด แผนพัฒนาเศรษฐกิจและสังคมแห่งชาติ ตลอดจนตอบสนองความต้องการของประชาชน ในท้องถิ่นและ แก้ไขปัญหาต่าง ๆ ที่เกิดขึ้นภายในเขตพื้นที่องค์การบริหารส่วนตำบลปากน้ำปราณ นอกจากนี้ แผนพัฒนาท้องถิ่นเป็นแผนที่มีความสัมพันธ์ใกล้ชิดกับงบประมาณรายจ่ายประจำปี โดยนำโครงการ/ กิจกรรมจากแผนพัฒนาท้องถิ่นไปจัดทำงบประมาณรายจ่ายประจำปี ด้วยความรอบคอบ โดยคำนึงถึง ประโยชน์สูงสุดของประชาชนในท้องถิ่น

การดำเนินการวางแผนพัฒนาตามวิสัยทัศน์ดังกล่าว องค์การบริหารส่วนตำบล ปากน้ำปราณหวังเป็นอย่างยิ่งว่า แนวทางการพัฒนาและยุทธศาสตร์การพัฒนาของตำบลจะก่อให้เกิด ประสิทธิภาพและประสิทธิผล ต่อการพัฒนาท้องถิ่นในเขตพื้นที่องค์การบริหารส่วนตำบลปากน้ำปราณ อย่างสูงสุด ท้ายนี้ ใคร่ขอขอบคุณสมาชิกสภาองค์การบริหารส่วนตำบลทุกท่าน กำนันตำบลปากน้ำปราณ ผู้ใหญ่บ้าน คณะกรรมการหมู่บ้าน คณะกรรมการพัฒนาองค์การบริหารส่วนตำบล คณะกรรมการ สนับสนุนการจัดทำแผนพัฒนาองค์การบริหารส่วนตำบล และหัวหน้าส่วนราชการทุกท่าน ตลอดจน หน่วยงานอื่น ๆ ที่ได้ให้ความอนุเคราะห์ช่วยเหลือและให้ความร่วมมือด้วยดี จนทำให้การจัดทำ แผนพัฒนาท้องถิ่น (พ.ศ.๒๕๖๖-๒๕๗๐) ขององค์การบริหารส่วนตำบลปากน้ำปราณ เล่มนี้สำเร็จลุล่วง ไปด้วยดี

สำนักปลัด อบต.  
ฝ่ายยุทธศาสตร์และงบประมาณ  
กันยายน ๒๕๖๔

# สารบัญ

	หน้า
<b>ส่วนที่ ๑ สภาพทั่วไปและข้อมูลพื้นฐาน</b>	
- ด้านกายภาพ.....	๑
- ด้านการเมือง/การปกครอง.....	๕
- ประชากร.....	๖
- สภาพทางสังคม.....	๖
- ระบบบริการพื้นฐาน.....	๘
- ระบบเศรษฐกิจ.....	๙
- ศาสนา ประเพณี วัฒนธรรม.....	๑๒
- ทรัพยากรธรรมชาติ.....	๑๓
- อื่นๆ.....	๑๔
<b>ส่วนที่ ๒ ยุทธศาสตร์การพัฒนากองค์กรปกครองส่วนท้องถิ่น</b>	
- ความสัมพันธ์ระหว่างแผนพัฒนาระดับมหภาค.....	๑๕
- ยุทธศาสตร์ขององค์กรปกครองส่วนท้องถิ่น.....	๒๖
- การวิเคราะห์เพื่อพัฒนาท้องถิ่น.....	๓๐
<b>ส่วนที่ ๓ การนำแผนพัฒนาท้องถิ่นไปสู่การปฏิบัติ</b>	
- ยุทธศาสตร์การพัฒนาและแผนงาน.....	๓๔
- บัญชีสรุปโครงการพัฒนา (ผ.๐๑).....	๓๕
- รายละเอียดโครงการพัฒนา (ผ.๐๒).....	๓๙
- รายละเอียดโครงการพัฒนา สำหรับประสานโครงการพัฒนาจังหวัด (ผ.๐๒/๑).....	๑๐๐
- บัญชีครุภัณฑ์ (ผ.๐๓).....	๑๐๒
<b>ส่วนที่ ๔ การติดตามและประเมินผล</b>	
- การติดตามและประเมินผลยุทธศาสตร์.....	๑๐๖
- การติดตามและประเมินผลโครงการ.....	๑๐๖
- สรุปผลการพัฒนาท้องถิ่นในภาพรวม.....	๑๐๖
- ข้อเสนอแนะในการจัดทำแผนพัฒนาท้องถิ่นในอนาคต.....	๑๐๗
<b>ภาคผนวก</b>	
- แผนที่แสดงอาณาเขตองค์การบริหารส่วนตำบลปากน้ำปราณ	
- แผนที่หมู่บ้าน หมู่ที่ ๑ - ๕	

**แผนพัฒนาท้องถิ่น**  
(พ.ศ. ๒๕๖๖ – ๒๕๗๐)  
**องค์การบริหารส่วนตำบลปากน้ำปราณ อำเภอปราณบุรี จังหวัดประจวบคีรีขันธ์**

**ส่วนที่ ๑ สภาพทั่วไปและข้อมูลพื้นฐาน**

**๑. ด้านกายภาพ**

**๑.๑. ที่ตั้งของหมู่บ้านหรือชุมชนหรือตำบล (แผนที่ประกอบ)**

ตำบลปากน้ำปราณในอดีตช่วง พ.ศ. ๒๔๓๖ เรียกว่า “ปากคลองปราณ” โดยมีชื่อ “วัดปากคลองปราณ” ในปัจจุบันเป็นหลักฐานยืนยัน ที่ตั้งที่ทำการเมือง เดิมอยู่ติดปากแม่น้ำปราณบุรี ครั้นปี ๒๔๕๘ ได้ย้ายที่ว่าการเมืองจาก ปากแม่น้ำปราณบุรีไปตั้งที่ตำบลเมืองเก่า (ต.ปราณบุรี) ใกล้สถานีรถไฟปราณบุรี ดังนั้นปากน้ำปราณ จึงเป็นที่ตั้งที่ทำการเมืองอยู่ประมาณ ๒๒ ปี ต่อมาการปกครองได้พัฒนามากขึ้น จนได้ยกระดับการปกครองเป็นองค์การบริหารส่วนตำบลปากน้ำปราณ ซึ่งเดิมเป็นสภาตำบลปากน้ำปราณ เป็นหน่วยงานการปกครองส่วนท้องถิ่นตามนโยบายการกระจายอำนาจสู่หน่วยปกครองชั้นพื้นฐานของรัฐบาล ตามพระราชบัญญัติสภาตำบลและองค์การบริหารส่วนตำบล พ.ศ.๒๕๓๗ มีผลบังคับใช้เมื่อวันที่ ๒ มีนาคม ๒๕๓๘

**๑.๑.๑ หมู่บ้าน/หมู่ที่ ๑ บ้านท่าลาดกระดาน**

บ้านท่าลาดกระดาน หมู่ที่ ๑ ในอดีตที่ผ่านมาเดิมเป็นหมู่บ้านที่คนในชุมชน และหมู่บ้านใกล้เคียงเข้ามาเลื่อยไม้ และไม้ส่วนใหญ่ที่เลื่อยเป็นไม้กระดานเพื่อนำไปใช้ในการลากโป๊ะ และการนำไม้ออกไปจะต้องใช้เส้นทางในหมู่บ้านแห่งนี้ ลากจูง และพื้นที่ในหมู่บ้านก็มีลักษณะลาดชัน จึงเป็นที่มา หมู่บ้านท่าลาดกระดาน และเพี้ยนมาเป็น ท่าลาดกระดาน มาจนถึงทุกวันนี้

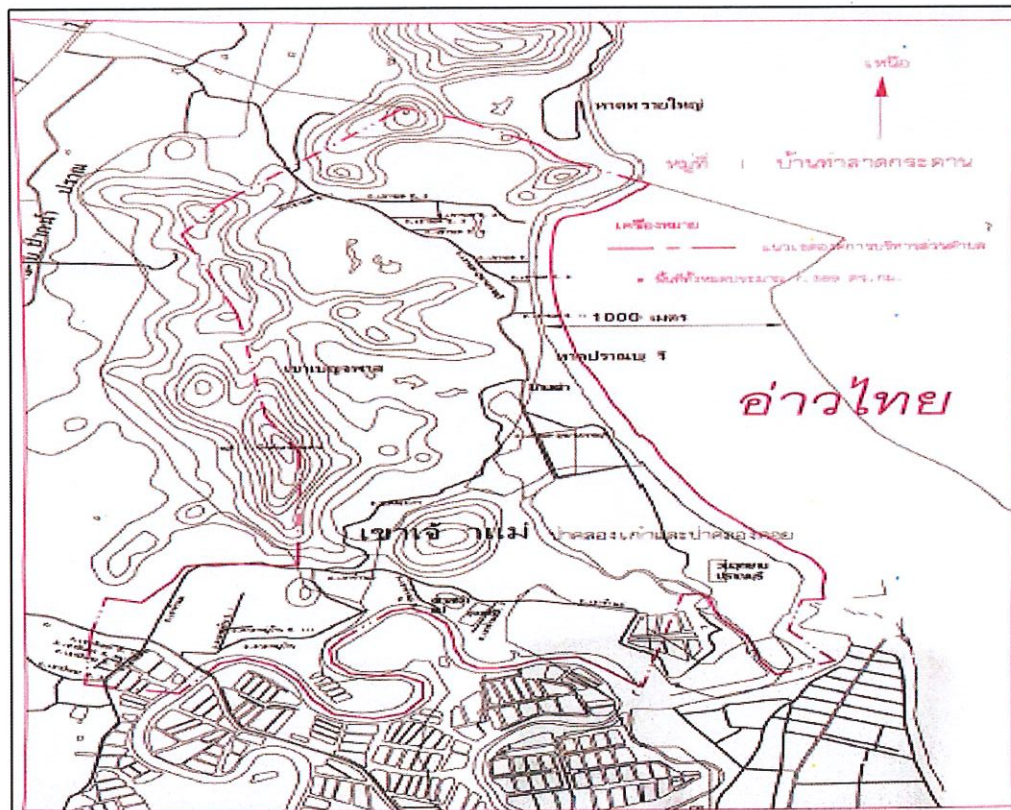

หมู่ที่ ๑

### ๑.๑.๒ หมู่บ้าน/หมู่ที่ ๒ บ้านปากน้ำปราณ

บ้านปากน้ำปราณ หมู่ที่ ๒ ในอดีตที่ผ่านเดิมมีชื่อเรียกว่า "ปากคลองปราณ" เนื่องจากมีแม่น้ำปราณบุรีไหลผ่านลงสู่ปากอ่าวทะเล และยังเป็นที่ตั้งสมาคมประมง แห่งแรกของประเทศไทย ต่อมาได้เปลี่ยนชื่อเป็น "ปากน้ำปราณ" มาจนทุกวันนี้

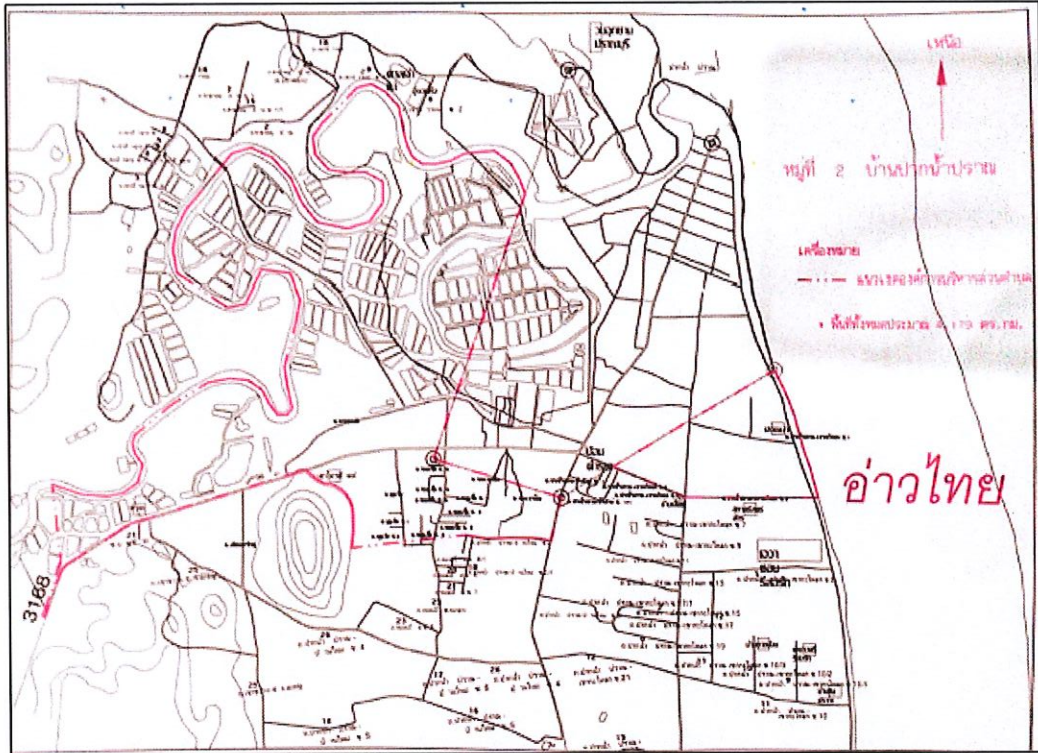

หมู่ที่ ๒

### ๑.๑.๓ หมู่บ้าน/หมู่ที่ ๓ บ้านปรือน้อย

บ้านปรือน้อย หมู่ที่ ๓ บ้านปรือน้อย เป็นหมู่บ้านที่อุดมสมบูรณ์ ผู้คนส่วนใหญ่อพยพมาจากบ้านหนองใหญ่ อำเภอสามร้อยยอดและอำเภอหัวหิน เพื่อมาตั้งถิ่นฐานทำกิน เพราะพื้นที่ส่วนใหญ่เหมาะแก่การทำนา ทำสวน ทำไร่ มีแหล่งน้ำธรรมชาติมากมาย เมื่อพื้นที่อุดมสมบูรณ์จึงเต็มไปด้วยต้นปรีอ บางคนเรียกว่า "ต้นเพ็ช" หรือที่รู้จักกันดีในปัจจุบันว่า ต้นรูปฤาษี เนื่องจากพื้นที่ หมู่ที่ ๓ มี "ต้นปรีอ" ขึ้นอยู่เป็นจำนวนมาก ชาวบ้านจึงเรียกหมู่บ้านนี้ว่า "บ้านปรือน้อย" ตามลักษณะภูมิประเทศจนปัจจุบัน

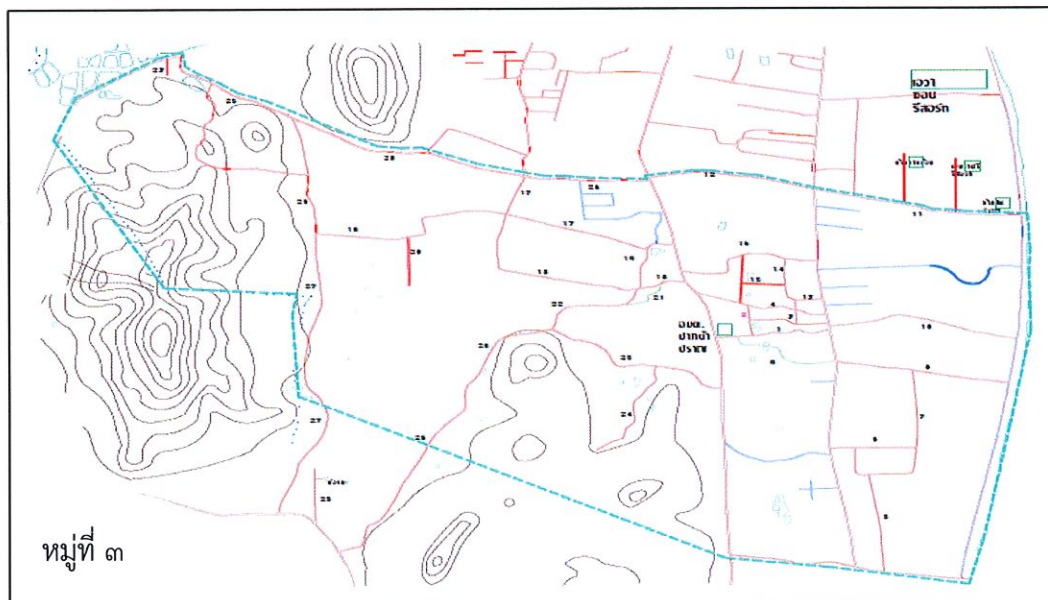

### ๑.๑.๔ หมู่บ้าน/หมู่ที่ ๔ บ้านหนองบัว

บ้านหนองบัว หมู่ที่ ๔ เดิมพื้นที่บ้านหนองบัวเป็นที่นาและมีการขุดสระเพื่อกักขังน้ำไว้ใช้เพื่อการเกษตรขึ้นเมื่อมีสระน้ำก็มีการนำบัวแดงมาปลูกและบัวแดงได้ขยายพันธุ์เพิ่มขึ้นเป็นจำนวนมาก ต่อมาน้ำทะเลท่วมมาถึงพื้นที่นาและสระน้ำหนองน้ำกลายเป็นน้ำกร่อยและดินเค็มไม่สามารถทำนาได้ เหลือเพียงดอกบัวแดงเต็มท้องทุ่งมีอาณาบริเวณกว้างใหญ่สวยงามจึงเป็นที่ของชื่อหมู่บ้านหนองบัว แต่ด้วยพื้นที่บริเวณหนองบัวแดงหรือสระบัวแดงขนาดใหญ่เป็นพื้นที่ของเอกชนเมื่อทำนาทำการเกษตรไม่ได้ ก็ได้มีการถมที่ดินเพื่อปลูกสร้างสิ่งก่อสร้างหรือทำกิจการอื่นไปจึงไม่มีหนองบัวแดงในปัจจุบัน

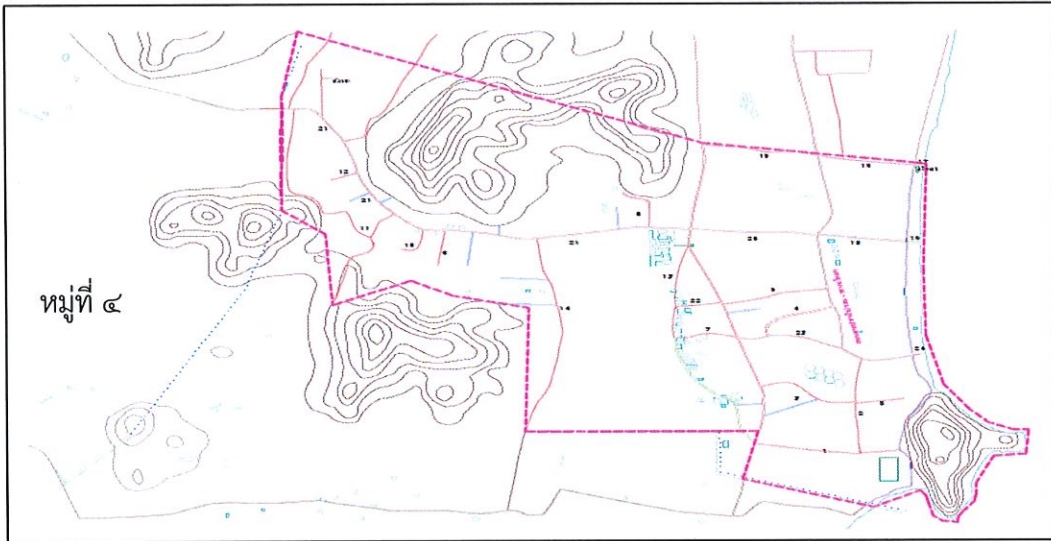

### ๑.๑.๕ หมู่บ้าน/หมู่ที่ ๕ บ้านสุขสวัสดิ์

บ้านสุขสวัสดิ์ หมู่ที่ ๕ เป็นหมู่บ้านเกิดใหม่ที่แยกมาจากหมู่ที่ ๓ บ้านปรือน้อย ด้วยบ้านปรือน้อยมีพื้นที่มาก และจำนวนประชากรเพิ่มมากขึ้นอย่างต่อเนื่อง ทำให้ยากต่อการปกครอง จึงได้แบ่งเป็นหมู่บ้านใหม่ เมื่อวันที่ ๗ ตุลาคม ๒๕๔๗ ส่วนที่มาของชื่อหมู่บ้านเกิดจากการประชามลลูกบ้าน จึงได้ชื่อสุขสวัสดิ์ เป็นชื่อหมู่บ้านด้วยความหมายที่ว่าอยู่แล้วจะเป็นสุขตลอดไป

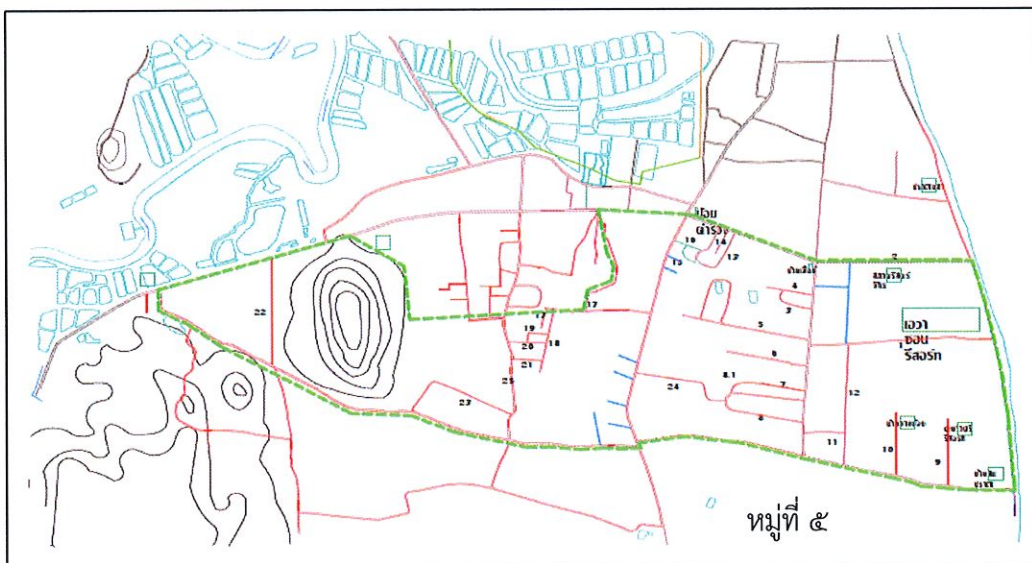

## ๑.๒. ลักษณะภูมิประเทศ

ลักษณะพื้นที่โดยทั่วไปขององค์การบริหารส่วนตำบลปากน้ำปราณ มีลักษณะเป็นแนวยาวลงมาตลอดแนวชายฝั่งทะเลอ่าวไทยจากทิศเหนือสู่ทิศใต้ เป็นพื้นที่ภูเขาลอนราบสลับกับพื้นที่ราบเทลงทะเลมีเขาทุ่งใหญ่ เขาเบญจพาส เขาเจ้าแม่ทับทิมอยู่ทางตอนเหนือของตำบล และมีเขาปรี่น้อย เขากะโหลกอยู่ทางบริเวณตอนใต้ สภาพพื้นที่มีความเหมาะสมกับการปลูกพืชไร่ เช่น ถั่วลิสง มะพร้าว มะม่วง และสับปะรด เป็นต้น

## ๑.๓. ลักษณะภูมิอากาศ

ลักษณะภูมิอากาศขององค์การบริหารส่วนตำบลปากน้ำปราณ อยู่ในเขตรมรสุม หรือมีลักษณะอากาศแบบร้อนชื้น โดยทั่วไปไม่ร้อนหรือหนาวเกินไป ความชื้นอากาศปานกลาง โดยอากาศหนาวสุดจะอยู่ในเดือน มกราคม และอากาศร้อนที่จะอยู่ในเดือนเมษายน ได้รับความอิทธิพลจากลมมรสุมที่พัดผ่านทุกฤดูกาลทำให้เกิดฤดูกาล ๓ ฤดูกาล

**ฤดูร้อน** จะเริ่มตั้งแต่เดือน กุมภาพันธ์ ถึงเดือน มิถุนายน ระยะเวลาประมาณ ๕ เดือน อากาศในช่วงนี้จะร้อนอบอ้าว โดยเฉพาะในเดือน เมษายน อากาศจะร้อนมากที่สุด

**ฤดูฝน** จะเริ่มตั้งแต่เดือน กรกฎาคม ถึงเดือน พฤศจิกายน ระยะเวลาประมาณ ๕ เดือน ฝนจะตกมากที่สุดในช่วงเดือน ตุลาคม ถึงเดือน พฤศจิกายน

**ฤดูหนาว** จะเริ่มตั้งแต่เดือน ธันวาคม ถึงปลายเดือน มกราคม ระยะเวลาประมาณ ๒ เดือน โดยได้รับอิทธิพลจากลมมรสุมตะวันออกเฉียงเหนือ ซึ่งจะพัดพาอากาศแห้งและหนาวเย็นมาปกคลุมประเทศไทย องค์การบริหารส่วนตำบลปากน้ำปราณ เป็นพื้นที่ได้รับอิทธิพลจากลมมรสุมนี้แต่อากาศหนาวไม่มีความรุนแรงมากนักเนื่องจากอยู่ใกล้กับทะเล ทำให้อากาศในบริเวณนี้ไม่หนาวจัดจนเกินไป

## ๑.๔. ลักษณะของดิน

ตำบลปากน้ำปราณ เป็นพื้นที่ราบเชิงเขาสูงสู่ทะเล ทำให้พื้นที่บริเวณเชิงเขาดินมีลักษณะร่วนซุย เหมาะแก่การการเกษตร เช่น สวนมะม่วง ไร่สับปะรด เป็นต้น แต่ในพื้นที่ติดแนวชายหาดทะเล ลักษณะของดินจะเป็นดินทรายจึงเหมาะแก่การเพาะปลูกพืชบางชนิด เช่น ถั่วลิสง มะพร้าว เป็นต้น

## ๑.๕. ลักษณะของแหล่งน้ำ

ตำบลปากน้ำปราณมีแม่น้ำปราณไหลผ่านลงสู่ทะเล จำนวน ๑ สาย คือแม่น้ำปราณบุรี แต่ด้วยที่เป็นปากอ่าวทะเลทำให้น้ำในแม่น้ำเป็นน้ำกร่อย ไม่สามารถใช้ในการเพาะปลูกได้

### แหล่งน้ำ

- แม่น้ำ	จำนวน	๑	สาย
- หนองน้ำ	จำนวน	๖	แห่ง
- สระน้ำ	จำนวน	๑	แห่ง



### ๑.๖. ลักษณะของไม้และป่าไม้

ตำบลปากน้ำปราณ มีลักษณะภูมิศาสตร์เป็นที่ลาดเชิงเขาสูงสู่ทะเลประกอบด้วยมีแม่น้ำที่ไหลลงสู่ทะเล จึงให้ความหลากหลายของป่า โดยพื้นที่ที่เป็นภูเขาจะเป็นป่าเบญจพรรณ คือมีลักษณะเป็นป่าโปร่งไม่รกทึบมากนัก มีไม้หลากหลายชนิดขึ้นอยู่มาก เป็นป่าผลัดใบหรือทิ้งใบเก่าในฤดูแล้ง และจะแตกใบใหม่ในฤดูฝน ส่วนบริเวณปากแม่น้ำปราณบุรีจะเป็นป่าชายเลน (Mangrove swamp forest) คือมีลักษณะเป็นชายเลนริมแม่น้ำที่น้ำจืดและน้ำเค็มท่วมถึง และจะมีการขึ้นลงของน้ำตามระดับน้ำทะเล มีพรรณไม้ชายเลนขึ้นอยู่มากมาย อาทิเช่น ต้นโกงกางใบเล็ก ต้นโกงกางใบใหญ่ ต้นแสม ต้นโปรง เป็นต้น

## ๒. ด้านการเมือง/การปกครอง

### ๒.๑. เขตการปกครอง

ที่ทำการองค์การบริหารส่วนตำบลปากน้ำปราณ ตั้งอยู่ เลขที่ ๘๘/๘ หมู่ที่ ๓ บ้านปรือน้อย ตำบลปากน้ำปราณ อำเภอปราณบุรี จังหวัดประจวบคีรีขันธ์ โดยอยู่ห่างจากที่ว่าการอำเภอปราณบุรีประมาณ ๑๒ กิโลเมตร มีเนื้อที่ทั้งหมด ๔๗.๓๐ ตารางกิโลเมตร หรือ ประมาณ ๒๙,๕๖๒.๕๐ ไร่ มีอาณาเขตติดต่อกับตำบลต่าง ๆ ดังนี้

<u>อาณาเขต</u>	ทิศเหนือ	ติดต่อกับ	อำเภอหัวหิน
	ทิศใต้	ติดต่อกับ	อำเภอสามร้อยยอด
	ทิศตะวันออก	ติดต่อกับ	ทะเลอ่าวไทย
	ทิศตะวันตก	ติดต่อกับ	ตำบลวังภัง และตำบลปราณบุรี

<u>เขตการปกครอง</u>	หมู่ที่ ๑ บ้านท่าลาดกระดาน (บางส่วน)	มีเนื้อที่ ๗.๓๙ ตร.กม.
	หมู่ที่ ๒ บ้านปากน้ำปราณ (บางส่วน)	มีเนื้อที่ ๔.๑๘ ตร.กม.
	หมู่ที่ ๓ บ้านปรือน้อย	มีเนื้อที่ ๑๕.๙๗ ตร.กม.
	หมู่ที่ ๔ บ้านหนองบัว	มีเนื้อที่ ๑๓.๓๕ ตร.กม.
	หมู่ที่ ๕ บ้านสุขสวัสดิ์	มีเนื้อที่ ๖.๑๔ ตร.กม.

### ๒.๒. การเลือกตั้ง

ในพื้นที่องค์การบริหารส่วนตำบลปากน้ำปราณ ประกอบด้วย ๕ หมู่บ้าน มีผู้มีสิทธิเลือกตั้งทั้งสิ้น ๕,๕๔๘ คน ข้อมูล ณ วันที่ ๓๐ เมษายน ๒๕๖๔ โดยแยกเป็นรายหมู่บ้านได้ ดังนี้

หมู่ที่ ๑ บ้านท่าลาดกระดาน	มีผู้มีสิทธิเลือกตั้งจำนวน ๔๖๐ คน
หมู่ที่ ๒ บ้านปากน้ำปราณ	มีผู้มีสิทธิเลือกตั้งจำนวน ๖๘๔ คน
หมู่ที่ ๓ บ้านปรือน้อย	มีผู้มีสิทธิเลือกตั้งจำนวน ๑,๙๒๖ คน
หมู่ที่ ๔ บ้านหนองบัว	มีผู้มีสิทธิเลือกตั้งจำนวน ๑,๐๔๗ คน
หมู่ที่ ๕ บ้านสุขสวัสดิ์	มีผู้มีสิทธิเลือกตั้งจำนวน ๑,๔๓๑ คน

### ๓. ประชากร

#### ๓.๑. ข้อมูลเกี่ยวกับจำนวนประชากร

จำนวนประชากรในเขตองค์การบริหารส่วนตำบลปากน้ำปราณ ข้อมูลเมื่อวันที่ ๓๐ เมษายน พ.ศ. ๒๕๖๔ มีจำนวนทั้งสิ้น ๗,๓๒๘ คน มีจำนวนครัวเรือน จำนวน ๕,๑๔๖ ครัวเรือน ซึ่งจำแนกประชากรเป็นรายหมู่ได้ดังนี้

หมู่บ้าน	ชาย	หญิง	รวม	ครัวเรือน
หมู่ที่ ๑ บ้านท่าลาดกระดาน	๔๕๕	๔๔๖	๙๐๑	๑,๘๘๕
หมู่ที่ ๒ บ้านปากน้ำปราณ	๓๐๐	๒๙๕	๕๙๕	๓๗๒
หมู่ที่ ๓ บ้านปรือน้อย	๑,๒๗๖	๑,๒๓๘	๒,๕๑๔	๑,๑๗๙
หมู่ที่ ๔ บ้านหนองบัว	๖๗๒	๗๕๗	๑,๔๒๙	๗๘๓
หมู่ที่ ๕ บ้านสุขสวัสดิ์	๙๑๒	๙๗๗	๑,๘๘๙	๙๒๗
รวม	๓,๖๑๕	๓,๗๑๓	๗,๓๒๘	๕,๑๔๖

ที่มา: สำนักทะเบียนอำเภอปราณบุรี

#### ๓.๒. ช่วงอายุและจำนวนประชากร

ช่วงอายุประชากร	ชาย	หญิง	รวม	หมายเหตุ
อายุต่ำกว่า ๑๘ ปี	๙๔๒	๘๓๘	๑,๗๘๐	เยาวชน
อายุ ๑๘-๖๐ ปี	๒,๑๖๗	๒,๓๕๔	๔,๕๒๑	วัยทำงาน
อายุมากกว่า ๖๐ ปี	๕๐๖	๕๒๑	๑,๐๒๗	ผู้สูงอายุ
รวม	๓,๖๑๕	๓,๗๑๓	๗,๓๒๘	

### ๔. สภาพทางสังคม

#### ๔.๑. การศึกษา

ในเขตองค์การบริหารส่วนตำบลปากน้ำปราณ มีการจัดการศึกษาตั้งแต่ระดับก่อนประถมศึกษาถึงระดับประถมศึกษาปีที่ ๖ โดยมีโรงเรียนอยู่ในเขตองค์การบริหารส่วนตำบลปากน้ำปราณ จำนวน ๒ แห่ง และศูนย์พัฒนาเด็กเล็ก ๑ แห่ง คือ

- โรงเรียนบ้านปรือน้อย ตั้งอยู่หมู่ที่ ๓ สังกัด สพฐ.
- โรงเรียนบ้านหนองบัว ตั้งอยู่หมู่ที่ ๔ สังกัด อบต.
- ศูนย์พัฒนาเด็กเล็ก อบต.ปากน้ำปราณ ตั้งอยู่หมู่ที่ ๓ สังกัด อบต.

#### ๔.๒. สาธารณสุข

ในเขตตำบลปากน้ำปราณ มีสถานสาธารณสุขอยู่ ๑ แห่ง คือ โรงพยาบาลส่งเสริมสุขภาพตำบลปากน้ำปราณ ซึ่งตั้งอยู่ในเขตเทศบาลตำบลปากน้ำปราณ

### ๔.๓. อาชญากรรม

ในเขตองค์การบริหารส่วนตำบลปากน้ำปราณไม่มีการก่ออาชญากรรม เนื่องจากประชาชนในพื้นที่จะคอยช่วยกันสอดส่องดูแลรักษาความปลอดภัย และยังได้รับความร่วมมือจากสถานีตำรวจภูธรปากน้ำปราณ และตำรวจท่องเที่ยวหัวหิน(ศูนย์บริการประชาชนปากน้ำปราณ) ในการออกลาดตระเวนพื้นที่

### ๔.๔. ยาเสพติด

ผลการจับกุมคดียาเสพติด								
ปี พ.ศ.	ผลิต	จำหน่าย	ครอบครอง เพื่อจำหน่าย	ครอบครอง	ผู้เสพ	ซื้บซึ่ และเสพ	ศูนย์คัด กรอง	รวม ทั้งหมด
๒๕๕๔	๐	๗	๖	๑๔๑	๙	๐	๐	๑๖๓
๒๕๕๕	๐	๑๓	๑๑	๑๒๕	๖๘	๐	๐	๒๑๗
๒๕๕๖	๐	๑๕	๓๖	๙๔	๕๓	๐	๐	๑๙๘
๒๕๕๗	๑	๑๙	๑๒	๔๘	๓๔	๐	๐	๑๑๔
๒๕๕๘	๑	๒๕	๑๕	๒๐	๒๗	๕	๑๔	๑๐๗
๒๕๕๙	๒	๒๕	๗	๑๔	๑	๒	๘	๕๙
๒๕๖๐ - ปัจจุบัน	๓	๒๘	๔๓	๕๐	๕๕	๕	๐	๑๘๔

ที่มา : สถานีตำรวจภูธรปากน้ำปราณ

### แผนภูมิแสดงการเปรียบเทียบผลการจับกุมยาเสพติด

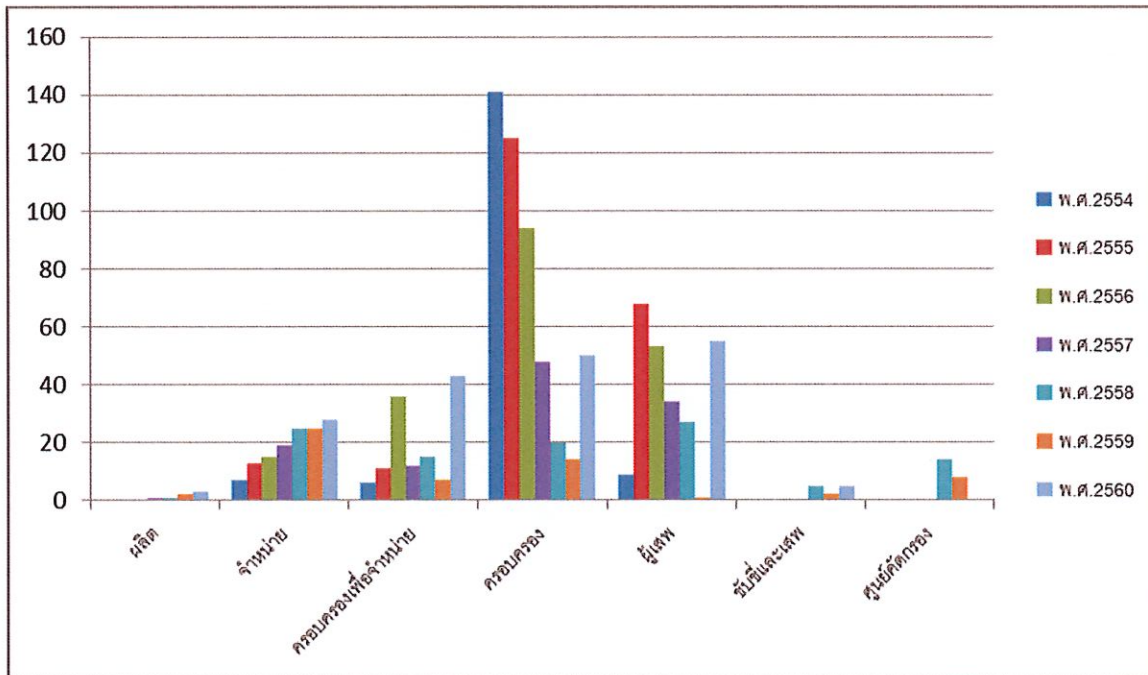

#### ๔.๕. การสังคมสงเคราะห์

จำนวนผู้สูงอายุ ผู้พิการ ผู้ป่วยโรคเอดส์ ในเขตองค์การบริหารส่วนตำบลปากน้ำปราณ ข้อมูล ณ เดือน พฤษภาคม พ.ศ. ๒๕๖๔ ดังนี้

- เบี้ยยังชีพผู้สูงอายุ จำนวน ๗๙๔ คน คิดเป็นเงิน ๕๑๒,๒๐๐ บาท
- เบี้ยยังชีพผู้พิการ จำนวน ๑๔๑ คน คิดเป็นเงิน ๑๑๔,๘๐๐ บาท
- เบี้ยยังชีพผู้ป่วยโรคเอดส์ จำนวน ๒๔ คน คิดเป็นเงิน ๑๒,๐๐๐ บาท

#### ๕. ระบบบริการพื้นฐาน

##### ๕.๑ การคมนาคมขนส่ง

**ทางบก** การคมนาคมทางรถโดยสาร เข้าสู่องค์การบริหารส่วนตำบลปากน้ำปราณ มีถนนเป็นเส้นทางสายหลัก คือ ทางหลวงแผ่นดินหมายเลข ๔ (ถนนเพชรเกษม) ซึ่งผ่านอำเภอปราณบุรี และมีทางหลวงชนบทหมายเลข ปช.๓๑๖๘ (สายทางปราณบุรี - ปากน้ำปราณ) เป็นเส้นทางเข้าสู่ตำบลปากน้ำปราณ และเมื่อมาถึงตำบลปากน้ำปราณ ใช้ทางหลวงชนบทหมายเลข ปช.๔๐๐๘ (สายทางปากน้ำปราณ - บ้านใหม่) ประมาณ ๓ กิโลเมตร ก็จะถึงองค์การบริหารส่วนตำบลปากน้ำปราณ

**ทางรถไฟ** ตำบลปากน้ำปราณ ไม่มีทางรถไฟผ่านแต่สามารถเดินทาง ทางรถไฟได้โดยลงที่สถานีปราณบุรี และใช้บริการรถรับจ้าง เพื่อเข้าสู่ตำบลปากน้ำปราณ ขบวนรถไฟที่สามารถโดยสารได้มี ดังนี้ จากสถานีรถไฟหัวลำโพงมีบริการขบวนรถไฟสายใต้ผ่านหัวหิน ปราณบุรีและประจวบคีรีขันธ์ ทุกวัน ตรวจสอบตารางเดินรถไฟเพิ่มเติมได้ที่ หน่วยบริการเดินทางการรถไฟแห่งประเทศไทย โทร.๑๖๙๐ , ๐๒-๒๒๐๔๓๓๔ [www.railway.co.th](http://www.railway.co.th)

**ข้อมูลถนน** ในเขตองค์การบริหารส่วนตำบลปากน้ำปราณ มีดังนี้

- |                          |       |    |      |
|--------------------------|-------|----|------|
| - ถนนคอนกรีต             | จำนวน | ๓๒ | สาย  |
| - ถนนลาดยาง              | จำนวน | ๔๗ | สาย  |
| - ถนนหินคลุก             | จำนวน | -  | สาย  |
| - ถนนลูกรัง              | จำนวน | ๕  | สาย  |
| - พื้นทางดิน (ทางเกวียน) | จำนวน | -  | สาย  |
| - สะพานคอนกรีต           | จำนวน | ๑  | แห่ง |
| - สะพานเหล็ก             | จำนวน | ๑  | แห่ง |

##### ๕.๒ การไฟฟ้า

ประชาชนในพื้นที่องค์การบริหารส่วนตำบลปากน้ำปราณ ใช้ไฟฟ้าจากการไฟฟ้าส่วนภูมิภาคอำเภอปราณบุรี และการไฟฟ้าส่วนภูมิภาคอำเภอหัวหิน จำนวนครัวเรือนที่มีไฟฟ้าใช้จำนวน ๕,๑๔๖ ครัวเรือน คิดเป็นร้อยละ ๑๐๐ จากครัวเรือนทั้งหมด

### ๕.๓ การประปา

ประชาชนในพื้นที่องค์การบริหารส่วนตำบลปากน้ำปราณ ใช้น้ำประปาจากการประปาส่วนภูมิภาคสาขาปราณบุรี จำนวนครัวเรือนที่มีน้ำประปาใช้ จำนวน ๕,๐๙๖ ครัวเรือน คิดเป็นร้อยละ ๙๙ สำหรับครัวเรือนที่ไม่มีน้ำประปาใช้ เนื่องจากสภาพพื้นที่อยู่บนเชิงเขา ทำให้แรงดันน้ำส่งไม่ถึง ดังนั้นประชาชนจึงมาซื้อน้ำประปา จากองค์การบริหารส่วนตำบลปากน้ำปราณ และทางองค์การบริหารส่วนตำบลปากน้ำปราณจะไปส่งน้ำให้ที่บ้านของประชาชน

### ๕.๔ ไปรษณีย์

ในเขตตำบลปากน้ำปราณ มีไปรษณีย์อยู่ ๑ แห่ง คือ ไปรษณีย์ สาขาย่อยปากน้ำปราณ ซึ่งตั้งอยู่ในเขตเทศบาลตำบลปากน้ำปราณ

## ๖. ระบบเศรษฐกิจ

### ๖.๑ อาชีพ

๑. รับจ้างทั่วไป
๒. ทำการเกษตร (ทำไร่, ทำสวน, การเลี้ยงสัตว์)
๓. ประมง
๔. ธุรกิจส่วนตัว (บ้านเช่า, โรงแรม, รีสอร์ท)
๕. ค้าขาย

### ๖.๒ การท่องเที่ยว

หาดเขาทะลุโลกและจุดชมวิว อยู่ห่างจากปากน้ำปราณไปทางทิศใต้ ประมาณ ๗ กิโลเมตร ชายหาดสะอาดทรายสีน้ำตาลอ่อน บรรยากาศเงียบสงบ ทางด้านใต้มีเขาเล็กๆ ลูกหนึ่งคล้ายกับทะเลอันเป็นที่มาของชื่อเขา เขาทะลุโลกอยู่ในเขตวนอุทยานท้าวโกษา สามารถขึ้นไปชมจุดชมวิวมองเห็นชายหาดปากน้ำปราณ และชายหาดสามร้อยยอดได้สวยงาม

แม่น้ำปราณบุรี เป็นแม่น้ำสายสำคัญที่คอยหล่อเลี้ยงชีวิตของชาวปากน้ำปราณ และเป็นแม่น้ำสายสำคัญ ที่ทำให้ระบบธรรมชาติเกิดความสมดุล รวมถึงเป็นแหล่งรวมด้านนิเวศวิทยา เพราะมีน้ำเค็ม น้ำกร่อย และน้ำจืดในแม่น้ำสายเดียวกัน ในอดีตแม่น้ำปราณบุรี ได้ชื่อว่าเป็นแม่น้ำที่มีจระเข้อาศัยอยู่ชุกชุมมาก จนมีคนเรียกจระเข้ที่ว่า “จระเข้ปราณ” โดยบริเวณสองฝั่งแม่น้ำปราณบุรี นักท่องเที่ยวสามารถสัมผัสธรรมชาติป่าชายเลน แหล่งอนุบาลสัตว์น้ำขนาดเล็ก สัมผัสวิถีชีวิตของชาวปากน้ำปราณที่มีความผูกพันกับการทำประมงครั้งแต่อดีตมาจนถึงปัจจุบัน

ศาลเจ้าแม่ทับทิมทองและจุดชมวิว เป็นจุดชมวิวที่มีความสวยงามมาก ซึ่งเมื่อมองลงมาก็จะเห็นแม่น้ำปราณบุรีและหมู่บ้านปากน้ำปราณอย่างชัดเจน อีกทั้งยังเป็นที่ตั้งศาลเจ้าแม่ทับทิมทอง ภายในศาลประดิษฐานรูปปั้น เจ้าแม่เทียนโหวเซี้ยบ้อ หรือ เจ้าแม่ทับทิมทอง ซึ่งมีความศักดิ์สิทธิ์เป็นที่นับถือของชาวปากน้ำปราณ

วนอุทยานปราณบุรี เดิมเป็นโครงการอันเนื่องมาจาก พระราชดำริของสมเด็จพระนางเจ้าสิริกิติ์ พระบรมราชินีนาถ พระบรมราชชนนีพันปีหลวง โดยกำหนดพื้นที่เป็นป่าสงวนแห่งชาติป่าคลองเก่า คลองคอย มีพื้นที่ประมาณ ๑,๙๘๔ ไร่ ประกอบด้วย ป่าชายเลน และมีแม่น้ำปราณบุรีไหลผ่านตอนกลางของพื้นที่ป่า ปัจจุบันกรมป่าไม้ได้ประกาศให้เป็นวนอุทยานมีพื้นที่ ๗๐๐ ไร่ วนอุทยานปราณบุรีมีหาดทรายขาวสะอาดร่มรื่น ด้วยแนวสนทอดยาว ๑ กิโลเมตร อยู่ทางด้านตะวันออกของอุทยานฯ สามารถมองเห็นทิวทัศน์ของทะเล เกาะสิงห์โต เขาตะเกียบและเขาเต่า จุดที่น่าสนใจแวะเที่ยวชมได้แก่ เส้นทางเดินศึกษาธรรมชาติป่า ชายเลนและกิจกรรมล่องเรือ เป็นสะพานไม้ยกระดับ สามารถเที่ยวชมและศึกษาเกี่ยวกับทรัพยากรธรรมชาติ ระบบนิเวศป่าชายเลนอย่างใกล้ชิด บริเวณทางเดินติดตั้งป้ายสื่อความหมายตลอดเส้นทางที่มีความยาว ๑,๐๐๐ เมตร มีท่าเรือขนาดเล็กเชื่อมกับสะพานทางเดินฯ ซึ่งเป็นจุดที่พักเรือ สามารถทำกิจกรรมล่องเรือ สัมผัสกับความงามตามธรรมชาติและศึกษาระบบนิเวศของป่าชายเลนทางน้ำ มีพันธุ์ไม้หายากชนิด และรวมทั้งชมวิถีชีวิตชาวบ้านที่อาศัยอยู่ริมคลอง นักท่องเที่ยวสามารถนั่งเรือชมวิถีชาวบ้านสองฝั่งแม่น้ำ ปราณบุรี และชมป่าชายเลน โดยมีบริการเรือนำเที่ยวไว้บริการแก่นักท่องเที่ยว

ลานแหลมเกิด และลานสุขสวัสดิ์ เป็นสวนสาธารณะริมทะเล ที่องค์การบริหารส่วนตำบลปากน้ำปราณ ได้รับการสนับสนุนงบประมาณจากกรมโยธาธิการและผังเมือง นักท่องเที่ยวสามารถแวะพักผ่อน เดินชมวิวชายทะเล หรือออกกำลังกายในยามเย็นได้และตลอดแนวชายหาด ยังมีเส้นทางปั่นจักรยาน ระยะทาง ๖.๕ กิโลเมตร สวนสาธารณะทั้งสองแห่งนี้ จึงเหมาะสำหรับการทำกิจกรรมต่างๆ สำหรับครอบครัวเป็นอย่างดี

### ๖.๓ การพาณิชย์

๑. รีสอร์ท จำนวน ๘๑ แห่ง คือ

#### ตั้งอยู่หมู่ที่ ๑

- ลาวาณา เอสเคป บีช รีสอร์ท
- แอ่งเจล่า รีสอร์ท
- รีแลคซ์ พูลวิลล่าส์
- ไอ รีสอร์ท คลิฟวิว

#### ตั้งอยู่หมู่ที่ ๒

- โกลเด็นท์ไพน์ บีช รีสอร์ท แอนด์สปา
- ปราณฟ้ารีสอร์ท
- แชมป์ขึ้นปราณ
- แสนดี รีสอร์ท
- ทองสุข วิลล่า
- ปราณธารา รีสอร์ท
- อัมพร รีสอร์ท
- ไพศิษฐ์ รีสอร์ท
- บ้านพักริมน้ำ
- นางพญา รีสอร์ท
- กิ่งอัมพร รีสอร์ท
- บ้านใกล้ทะเล
- ปราณลักษณ์
- คูฟ้า เคียงทะเล รีสอร์ท
- ห้องพักญาติ

## ตั้งอยู่หมู่ที่ ๓

- แจ่มสว่าง รีสอร์ท
- ต้นโต รีสอร์ท
- ปรีบุราณ รีสอร์ท
- พูลสวัสดิ์ ปาล์ม รีสอร์ท
- ปรานเบอร์รี่ เอิร์ท
- ปรานบุรีน้อย พูลสวัสดิ์
- ทบประเสริฐ รีสอร์ท
- ชานไม้หอม รีสอร์ท
- ปรานบุรีกาสะลอง บีช รีสอร์ท
- ปรานบุรี บลู
- บ้านพักเลทราย
- พรังจิปानी รีสอร์ท
- วิลล่า ศรี รีสอร์ท
- ปากน้ำปรานฟ็อกเทล บีช
- บ้านพักเคียงทะเล
- เกียวก้อย รีสอร์ท
- บ้านลอนทราย รีสอร์ท
- ฟอเรสต์ รีสอร์ท
- บ้านเรือปราน
- บ้านบาทลี บีช รีสอร์ท
- จันสวัสดิ์ บีช ปรานบุรี
- อาลีบาบา รีสอร์ท
- ชัยพัชรา รีสอร์ท
- เอส ดี บีช รีสอร์ท
- ชิว ชิว รีสอร์ท
- ปรานธารารีสอร์ท
- วิลล่ากันตนา รีสอร์ท
- วิลล่า ณ ปราน
- เฮอร์ รีสอร์ท
- ฟาร์รุ่ง รีสอร์ท
- บ้าน วี ปราน

## ตั้งอยู่หมู่ที่ ๔

- ฟร็อนบีช โฮเทล
- อลีนดา รีสอร์ท
- หัวปลี เลซี่ บีช รีสอร์ท
- ประเสบัน รีสอร์ท
- บ้านชมทะเล รีสอร์ท
- ปรานบุรีซีฮิลล์ รีสอร์ท
- ปาปามังกี้ รีสอร์ท
- รมณีย์ปราน รีสอร์ท
- บ้านพักเขากะโหลก
- โบรา โบรา เบดแอนด์ดีรีม
- ผูกพันธ์ รีสอร์ท
- น้ำทะเล รีสอร์ท
- เม็ดทราย รีสอร์ท
- อีรยา รีสอร์ท
- อารยา บีช รีสอร์ท
- แฟมิลี่ เฮาส์
- เลอเบย์บุรี เดอปราน
- ปรานฮาวานา รีสอร์ท
- บ้านปราน รีสอร์ท
- ภูริมันตรา รีสอร์ท
- บิวตี้บีช รีสอร์ท
- บ้านพักแสงหิรัญ
- ปรานยา รีสอร์ท
- อิลมาเร่ รีสอร์ท
- ไฮสตรีท ปรานบุรี
- ไอแคนดี้ รีสอร์ท
- บ้านหาดทราย รีสอร์ท
- เมอปราน รีสอร์ท
- ดับเบิลบีช รีสอร์ท
- เค พี เมาน์เทน บีช รีสอร์ท
- แฟมิลี่ เฮาส์
- แสนสุข รีสอร์ท

## ตั้งอยู่หมู่ที่ ๕

- บ้านหาดปราน ริสอร์ท
- ตะนาวศรี ริสอร์ท
- ประดับดาว ริสอร์ท
- บ้านพัก สำเภาทอง
- บ้านพักปรานเคียงทะเล
- บ้านไทยแหลมเกิด ริสอร์ท
- อิมสุข ริสอร์ท
- ปรานซีวิว ริสอร์ท
- อ่องกะอิม ริสอร์ท
- ภูจิรา ริสอร์ท

## ๒. โรงแรม มีจำนวน ๖ แห่ง คือ

- โรงแรมมิลฟอร์ดพาราไดซ์ ตั้งอยู่หมู่ที่ ๑
- โรงแรมซานโตรินี ตั้งอยู่หมู่ที่ ๑
- โรงแรมวิลล่ามาร็อค ตั้งอยู่หมู่ที่ ๓
- โรงแรมปัตตาเวีย ริสอร์ท แอนด์ สปา ตั้งอยู่หมู่ที่ ๕
- โรงแรมบลู โลดส์ ตั้งอยู่หมู่ที่ ๕
- โรงแรมเชอราตัน ปรานบุรี ตั้งอยู่หมู่ที่ ๕

## ๓. อาคารชุด มีจำนวน ๑๐ แห่ง คือ

- มิลฟอร์ดพาราไดซ์ (คอนโดมิเนียม) ตั้งอยู่หมู่ที่ ๑
- ซานโตรินี (คอนโดมิเนียม) ตั้งอยู่หมู่ที่ ๑
- สานติपुरา ตั้งอยู่หมู่ที่ ๑
- บ้านเกร็ดทราย ตั้งอยู่หมู่ที่ ๑
- ปรานนภา ตั้งอยู่หมู่ที่ ๒
- ปรานลักษณ์ ตั้งอยู่หมู่ที่ ๒
- บ้านไถ่ทะเล ตั้งอยู่หมู่ที่ ๓
- โครงการเค เอ็ม ตั้งอยู่หมู่ที่ ๓
- บ้านต้นตาล ตั้งอยู่หมู่ที่ ๔
- เบลล่า คอสต้า หัวหิน ตั้งอยู่หมู่ที่ ๑

๔. อุตุเรือ มีจำนวน ๑ แห่ง คือ บริษัท โพลาริส จำกัด ตั้งอยู่หมู่ที่ ๒

๕. ที่จอดเรือ มีจำนวน ๑ แห่ง คือ เรซเซอร์ มารีน่า ตั้งอยู่หมู่ที่ ๑

๖. สนามกอล์ฟ มีจำนวน ๑ แห่ง คือ สนามกอล์ฟหัวหิน โกเรีย กอล์ฟคลับ ตั้งอยู่หมู่ที่ ๑

๗. ร้านค้าทั่วไป มีจำนวน ๕๐ แห่ง

๘. ร้านอาหาร มีจำนวน ๓๗ แห่ง

## ๗. ศาสนา ประเพณี วัฒนธรรม

## ๗.๑ การนับถือศาสนา

ในเขตองค์การบริหารส่วนตำบลปากน้ำปราน ประชาชนส่วนใหญ่นับถือศาสนาพุทธ มีสถานที่ทางศาสนา จำนวน ๕ แห่ง โดยแยกเป็นวัด และศาลเจ้า ดังนี้



๑. วัด จำนวน ๒ แห่ง คือ
- วัดเก่าเขาน้อย ตั้งอยู่หมู่ที่ ๒
  - วัดเขากะโหลก ตั้งอยู่หมู่ที่ ๔
๒. ศาลเจ้า จำนวน ๓ แห่ง คือ
- ศาลเจ้าแม่ทับทิมทอง ตั้งอยู่หมู่ที่ ๑
  - ศาลเจ้าพ่อเขารอด ตั้งอยู่หมู่ที่ ๑
  - ศาลเจ้าพ่อหนู ตั้งอยู่หมู่ที่ ๔

### ๗.๒ ประเพณีและงานประจำปี

องค์การบริหารส่วนตำบลปากน้ำปราณ มีวัฒนธรรมประเพณีพื้นบ้านอยู่ ๓ ประเพณี คือ

๑. ประเพณีสงกรานต์ โดยจะมีการสงฆ์น้ำพระ และรดน้ำดำหัวผู้ใหญ่ในวันที่ ๑๓ เมษายน ของทุกปี แต่จะมีการเล่นน้ำสงกรานต์ในวันที่ ๑๗ เมษายน ของทุกปี
๒. ประเพณีแห่เทียนวันเข้าพรรษา
๓. ประเพณีแข่งพายเรืออีป๊าบ โดยเป็นประเพณีที่จัดขึ้นในวันลอยกระทงของทุกปี

### ๗.๓ สินค้าพื้นเมืองและของที่ระลึก

- อาหารทะเลแปรรูป เช่น หมึกแดดเดียว หมึกแห้ง ปลาเค็ม กุ้งแห้ง เป็นต้น

## ๘. ทรัพยากรธรรมชาติ

### ๘.๑ น้ำ

- แม่น้ำ จำนวน ๑ สาย
- หนองน้ำ จำนวน ๖ แห่ง
- สระน้ำ จำนวน ๑ แห่ง

### ๘.๒ ป่าไม้

- ป่าชายเลน
- ป่าเบญจพรรณ

### ๘.๓ ภูเขา

- เขารอด หมู่ที่ ๑
- เขาเจ้าแม่ หมู่ที่ ๑
- เขापักสระ หมู่ที่ ๑
- เขาน้อย หมู่ที่ ๒
- เขาขวาง หมู่ที่ ๓
- เขาล้าน หมู่ที่ ๓
- เขาน้ำ หมู่ที่ ๔
- เขาช่องมอญ หมู่ที่ ๔
- เขากะโหลก หมู่ที่ ๔
- เขาช่องพระ หมู่ที่ ๔
- เขาใหญ่ หมู่ที่ ๕

#### ๘.๔ ทรัพยากรธรรมชาติที่สำคัญ

ในภาพรวมทรัพยากรธรรมชาติของ องค์การบริหารส่วนตำบลปากน้ำปราณ อยู่ในสภาพที่อุดมสมบูรณ์ เนื่องจากอาชีพของประชาชนในตำบลจะพึ่งพาทรัพยากรธรรมชาติเสียส่วนใหญ่ โดยเฉพาะอาชีพประมง ทั้งเรือใหญ่และเรือเล็ก ทางกลุ่มผู้ประกอบการอาชีพนี้จะมีจิตสำนึกอนุรักษ์ท้องทะเลเพื่อคงไว้ซึ่งสัตว์ทะเลให้คงอยู่สืบไป ส่วนทางปัญหาด้านมลพิษกล่าวได้ว่าแทบไม่มีปัญหานี้เลย เนื่องจากไม่มีการตั้งโรงงานอุตสาหกรรมขนาดใหญ่ในพื้นที่ และปัญหาทางด้านน้ำเสียในพื้นที่ของ องค์การบริหารส่วนตำบลปากน้ำปราณ ยังไม่มีปัญหานี้เกิดขึ้น

#### ๙. อื่นๆ

##### ๙.๑ สถิติการขออนุญาตก่อสร้าง (ข้อมูลจากกองช่าง)

ปี พ.ศ.	อนุญาตก่อสร้างอาคาร		เปลี่ยนการใช้อาคาร		หมายเหตุ
	ราย	หลัง	ราย	หลัง	
๒๕๖๔	๒๐	๒๒	๓	๕	ณ ปัจจุบัน ๙ เม.ย. ๒๕๖๔
๒๕๖๓	๘๗	๑๐๒	๔	๙	
๒๕๖๒	๑๐๖	๑๔๗	-	-	
๒๕๖๑	๙๕	๑๑๕	๑	๑	
๒๕๖๐	๑๒๒	๑๘๒	๒	๖	
รวม	๔๓๐	๕๖๘	๑๐	๒๑	

## ส่วนที่ ๒ ยุทธศาสตร์การพัฒนาองค์กรปกครองส่วนท้องถิ่น

### ๑. ความสัมพันธ์ระหว่างแผนพัฒนาระดับมหภาค

#### ๑.๑ แผนยุทธศาสตร์ชาติ ๒๐ ปี (พ.ศ. ๒๕๖๑-๒๕๘๐)

##### ๑.๑.๑ บทนำ

ในอนาคต ๒๐ ปีข้างหน้า สภาพแวดล้อมทั้งภายในและภายนอกประเทศจะมีการเปลี่ยนแปลงอย่างมีนัยสำคัญในทุกมิติ ซึ่งจะส่งผลกระทบต่ออนาคตการพัฒนาประเทศไทยเป็นอย่างมาก เจ็อนไขและสถานการณ์ภายในประเทศปัจจุบันและแนวโน้มการเปลี่ยนแปลงในอนาคตโดยเฉพาะอย่างยิ่งลักษณะในเชิงโครงสร้างทั้งทางเศรษฐกิจและสังคมที่เป็นจุดแข็งและจุดอ่อนนั้นเมื่อต้องเผชิญและผสมผสานกับปัจจัยภายนอกก็จะส่งผลให้เกิดเป็นโอกาสหรือความเสี่ยงของประเทศในหลายด้าน จึงต้องมีการกำหนดยุทธศาสตร์ที่เหมาะสมเพื่อแก้จุดอ่อนและเสริมจุดแข็งให้เอื้อต่อการพัฒนาประเทศให้บรรลุซึ่งเป้าหมายการสร้างและรักษาไว้ซึ่งผลประโยชน์แห่งชาติในการที่จะให้ประเทศไทยมีความมั่นคงในทุกด้าน คนในชาติมีคุณภาพชีวิตที่ดีและมั่นคง และประเทศสามารถพัฒนาไปได้อย่างยั่งยืน ทั้งนี้การวิเคราะห์ที่ได้ข้อสรุปเกี่ยวกับจุดแข็ง จุดอ่อน โอกาสและข้อจำกัดรวมทั้งความเสี่ยงของประเทศ จะนำไปสู่การกำหนดตำแหน่งเชิงยุทธศาสตร์ของประเทศที่ชัดเจนและได้รับการยอมรับร่วมกันในสังคมไทยที่จะส่งผลให้เกิดการผนึกกำลังและระดมทรัพยากรอย่างมีประสิทธิภาพในการขับเคลื่อนพัฒนาไปในทิศทางที่สอดคล้องกัน การดำเนินการมีบูรณาการและเป็นเอกภาพภายใต้การมองภาพอนาคตของประเทศที่เป็นภาพเดียวกัน

สาระสำคัญของยุทธศาสตร์ชาตินี้ ประกอบด้วย เป้าหมายของชาติที่คนไทยทุกคนต้องบรรลุร่วมกัน รวมทั้งนโยบายแห่งชาติและมาตรการเฉพาะ ซึ่งเป็นแนวทาง ทิศทาง และวิธีการที่ทุกองค์กรและคนไทยทุกคนต้องมุ่งดำเนินการไปพร้อมกันอย่างประสานสอดคล้องกัน เพื่อให้บรรลุสิ่งที่คนไทยทุกคนต้องการคือประเทศไทยมั่นคงและยั่งยืน ในทุกสาขาของกำลังอำนาจแห่งชาติ อันได้แก่ การเมืองภายในประเทศ การเมืองต่างประเทศ เศรษฐกิจ สังคมจิตวิทยา การทหาร วิทยาศาสตร์และเทคโนโลยี การพลังงาน ทรัพยากรธรรมชาติและสิ่งแวดล้อม และเทคโนโลยีสารสนเทศและการสื่อสาร

อย่างไรก็ตาม ประเทศไทยยังมีจุดอ่อนในเชิงโครงสร้างหลายด้านทั้งทางเศรษฐกิจ สังคม และการเมืองลักษณะเชิงโครงสร้างที่เป็นจุดอ่อนสำคัญของประเทศไทย ได้แก่ โครงสร้างประชากรสูงอายุมากขึ้นตามลำดับในขณะที่คุณภาพคนเฉลี่ยยังต่ำและการออมไม่เพียงพอรวมทั้งประเทศขาดแคลนแรงงานทั้งในกลุ่มทักษะฝีมือสูงและกลุ่มทักษะฝีมือระดับล่างและทักษะฝีมือ ในขณะที่ผลิตภาพแรงงานโดยเฉลี่ยอยู่ในระดับต่ำ ระบบเศรษฐกิจมีผลิตภาพการผลิตโดยรวมต่ำและอาศัยการเพิ่มด้านปริมาณเป็นแรงขับเคลื่อนหลัก สัดส่วนภาคการค้าระหว่างประเทศต่อขนาดของเศรษฐกิจสูงมากแต่เศรษฐกิจภายในประเทศมีขนาดเล็กเศรษฐกิจไทยจึงอ่อนไหวและผันผวนตามปัจจัยภายนอกเป็นสำคัญ ฐานการผลิตเกษตรและบริการมีผลิตภาพต่ำและขาดการเพิ่มมูลค่าโดยอาศัยองค์ความรู้เทคโนโลยีและนวัตกรรม การลงทุนเพื่อการวิจัยและพัฒนาอย่างไม่เพียงพอและการวิจัยที่ดำเนินการไปแล้วไม่ถูกนำมาใช้ให้เกิดประโยชน์เชิงเศรษฐกิจและสังคมได้อย่างคุ้มค่า การพัฒนานวัตกรรมเป็นไปอย่างล่าช้า สำหรับการดำเนินงานภาครัฐก็ยังขาดประสิทธิภาพ ขาดความโปร่งใส และขาดความรับผิดชอบ ปัญหาคอร์รัปชันมีเป็นวงกว้าง การพัฒนาโครงสร้างพื้นฐานและระบบโลจิสติกส์รวมทั้งการบริหารจัดการน้ำยังมีความล่าช้า ขณะที่ความเหลื่อมล้ำและความแตกแยกในสังคมไทยยังเป็นปัญหาที่ท้าทายมาก รวมทั้งปัญหาในด้านทรัพยากรธรรมชาติและสิ่งแวดล้อมที่เผชิญกับภาวะขยะล้นเมืองและสิ่งแวดล้อมเสื่อมโทรมลงในทุกด้าน

สำหรับโครงสร้างทางเศรษฐกิจยังอ่อนแอหลายด้านและจะเป็นความเสี่ยงสำหรับการพัฒนาให้มีความยั่งยืนไปได้ในระยะยาว โครงสร้างการผลิตของประเทศไทยได้ปรับเปลี่ยนจากฐานเกษตรกรรมไปสู่อุตสาหกรรมที่เน้นการผลิตเพื่อส่งออกโดยอาศัยการลงทุนจากต่างประเทศเป็นแรงขับเคลื่อนหลัก โดยอาศัยความได้เปรียบด้านปริมาณแรงงานที่เพียงพอและค่าแรงรวมทั้งมาตรการจูงใจทางภาษีดึงดูดการลงทุนจากต่างประเทศ ฐานการผลิตอุตสาหกรรมที่พัฒนาต่อเนื่องมาจนถึงปัจจุบันต้องพึ่งพิงเทคโนโลยีจากต่างประเทศเป็นหลักโดยที่การถ่ายทอดเทคโนโลยีไม่ประสบความสำเร็จส่วนหนึ่งเป็นเพราะการพัฒนากำลังคนเพื่อดูแลใช้เทคโนโลยีและองค์ความรู้ไม่มีความพร้อม การขยายฐานอย่างรวดเร็วของอุตสาหกรรมจึงอาศัยความได้เปรียบด้านแรงงานค่าแรงขั้นต่ำ ความอุดมสมบูรณ์ด้านทรัพยากร และความหละหลวมหรือช่องโหว่ด้านกฎระเบียบรวมทั้งมาตรฐานต่างๆ เป็นปัจจัยหลักในการผลิตและการบริการต้นทุนต่ำ การแข่งขันของประเทศไทยในตลาดโลกจึงอาศัยการแข่งขันด้านราคาเป็นอำนาจต่อรองหลักเพื่อสร้างรายได้จากการส่งออก

ขณะที่ภาคการเกษตรมีผลิตภาพการผลิตต่ำ การนำเทคโนโลยีเข้ามาเพิ่มประสิทธิภาพยังมีน้อย ผลผลิตการเกษตรต้องขึ้นอยู่กับสภาพดินฟ้าอากาศเป็นหลัก การแก้ปัญหาภาคเกษตรมักดำเนินการด้วยมาตรการระยะสั้นและบิดเบือนกลไกตลาด ยิ่งเมื่อประกอบกับความเสี่ยงจากการเปลี่ยนแปลงสภาพภูมิอากาศที่ผันผวนรุนแรงขึ้นและประเทศไทยยังขาดระบบการบริหารจัดการน้ำ ประเทศไทยจึงเผชิญกับความท้าทายในการที่จะสร้างฐานเศรษฐกิจชีวภาพ ( bio-bases ) และการรักษาฐานการส่งออกอาหารที่สำคัญของโลก รวมถึงมีความเสี่ยงในเรื่องความมั่นคงด้านอาหารในประเทศเองทั้งในเรื่องการมีปริมาณที่เพียงพอและการมีระดับที่สามารถเข้าถึงได้สำหรับประชาชนทุกกลุ่ม

สำหรับภาคบริการซึ่งเป็นรายได้ที่มีความสำคัญมากขึ้นตามลำดับสำหรับประเทศไทยนั้นยังอาศัยฐานบริการดั้งเดิมเป็นหลักโดยเฉพาะอย่างยิ่งการท่องเที่ยว โดยที่สาขาการท่องเที่ยวเองก็ยังมีแนวโน้มในเชิงปริมาณแต่ขาดคุณภาพและการพัฒนาผลิตภัณฑ์ใหม่ๆอย่างต่อเนื่อง แหล่งท่องเที่ยวเสื่อมโทรมลงขณะที่ยังขาดการกำหนดกลยุทธ์และเป้าหมายที่ชัดเจนในการพัฒนาบริการใหม่ๆที่จะเป็นฐานรายได้ใหม่ๆที่จะมีความสำคัญมากขึ้นสำหรับประเทศไทยภายใต้บริบทประชาคมอาเซียนและท่ามกลางแรงกดดันรอบด้านที่ประเทศไทยจะต้องปรับโครงสร้างการผลิตไปสู่ฐานบริการมากขึ้น การเตรียมกำลังคนสำหรับสนับสนุนบริการใหม่ๆยังขาดความพร้อม รวมถึงยังต้องยกระดับมาตรฐานการบริการให้เป็นแบรนด์ที่ได้รับการยอมรับอย่างแพร่หลาย ฐานบริการใหม่ๆที่สำคัญสำหรับอนาคตประเทศไทย ได้แก่ การเป็นศูนย์กลางบริการด้านสุขภาพ การให้บริการการศึกษานานาชาติ การท่องเที่ยวเชิงคุณภาพและการพัฒนาผลิตภัณฑ์ร่วมกับประเทศเพื่อนบ้านรวมถึงการเป็นศูนย์กลางประชุมนานาชาติ การเป็นผู้ให้บริการด้านโลจิสติกส์ การเป็นที่ตั้งของบริษัทแม่หรือศูนย์ปฏิบัติการประจำภูมิภาค และบริการด้านการเงิน เป็นต้น

นอกจากสถานการณ์และสภาพแวดล้อมของประเทศในปัจจุบันทั้งที่เป็นจุดแข็งและจุดอ่อน และแนวโน้มบริบทและเงื่อนไขการพัฒนากายนอกประเทศดังกล่าว ประเทศไทยยังจะต้องเผชิญกับความเสี่ยงและความท้าทายที่เป็นแนวโน้มในระยะยาวหลายประการที่สำคัญ อันประกอบด้วย

ปัจจัยและเงื่อนไขภายในประเทศ ได้แก่ (๑) การเปลี่ยนแปลงโครงสร้างประชากรผู้สูงอายุอย่างสมบูรณ์ ในระยะเวลา ๑๕-๒๐ ปีต่อจากนี้ไป จะมีนัยยะที่สำคัญยิ่งต่อการพัฒนาประเทศ กำลังคนในวัยเด็กและวัยแรงงานลดลง ผู้สูงอายุจะเพิ่มขึ้นอย่างรวดเร็ว ย่อมส่งผลต่อศักยภาพทางเศรษฐกิจของประเทศ รูปแบบการใช้จ่าย การลงทุนและการออม ตลอดจนค่าใช้จ่ายด้านสุขภาพ ความมั่นคงทางสังคม และคุณภาพชีวิตผู้สูงอายุ (๒) ข้อจำกัดด้านทรัพยากร ทั้งด้านแรงงานและทรัพยากรธรรมชาติที่มีนัยยะต่อ

ต้นทุนการผลิตและสภาพแวดล้อมความเป็นอยู่ของประชาชน (๓) ปัญหาความเหลื่อมล้ำในมิติต่างๆที่มีนัยต่อการสร้างความสามัคคีสมานฉันท์ในสังคม ข้อจำกัดต่อการยกระดับศักยภาพทุนมนุษย์ ความจำเป็นในการลงทุนเพื่อยกระดับบริการทางสังคมและโครงสร้างพื้นฐานที่มีคุณภาพอย่างทั่วถึง และการปฏิรูปกฎระเบียบและกฎหมายที่ทำให้เกิดความเป็นธรรมและลดความเหลื่อมล้ำ และ (๔) ความอ่อนแอของการบริหารราชการแผ่นดิน ที่ทำให้จำเป็นต้องเร่งปฏิรูประบอบราชการและการเมืองเพื่อให้เกิดการบริหารราชการที่ดี

สำหรับเงื่อนไขภายนอกที่สำคัญและท้าทายต่อการพัฒนาประเทศไทยในอนาคต ในระยะ ๒๐ ปีข้างหน้าที่สำคัญได้แก่ (๑) กระแสโลกาภิวัตน์ที่เข้มข้นขึ้นอย่างต่อเนื่องและมีความเสี่ยงและความท้าทายต่อการปรับตัวมากขึ้นจากการเคลื่อนย้ายอย่างเสรีและรวดเร็วของผู้คน เงินทุน ข้อมูลข่าวสาร องค์กรความรู้และเทคโนโลยี และสินค้าและบริการ (๒) การรวมกลุ่มเศรษฐกิจในภูมิภาคนำไปสู่ความเชื่อมโยงทุกระบบ ในขณะที่ศูนย์รวมอำนาจทางเศรษฐกิจโลกเคลื่อนย้ายมาสู่เอเชีย (๓) การเข้าสู่สังคมสูงวัยของโลกส่งผลให้เกิดโอกาสทางธุรกิจใหม่ๆแต่มีความเสี่ยงให้เกิดการแย่งชิงแรงงานและเงินทุน (๔) เทคโนโลยีที่ก่อให้เกิดการเปลี่ยนแปลงอย่างรวดเร็วจะกระทบกับธุรกิจและการดำรงชีวิตของคน (๕) ภาวะโลกร้อนและการเปลี่ยนแปลงสภาวะภูมิอากาศที่ผันผวนก่อให้เกิดภัยธรรมชาติที่ทวีความรุนแรงมากขึ้น และกดดันให้ต้องมีการปรับเปลี่ยนรูปแบบดำเนินธุรกิจ การดำรงชีวิต การผลิตและการบริโภคที่เป็นมิตรต่อสิ่งแวดล้อมมากขึ้น (๖) น้ำมันมีปริมาณลดลง ราคาแพงขึ้น และการผลิตพืชพลังงานทดแทนจะส่งผลกระทบต่อความมั่นคงทางอาหารโลก (๗) ความเป็นเมืองที่เติบโตอย่างต่อเนื่องและมีข้อกำหนดของรูปแบบและกฎเกณฑ์ที่เกี่ยวข้องกับลักษณะการใช้พื้นที่ และความเป็นมิตรต่อสิ่งแวดล้อม (๘) การยึดถือหลักการบริหารจัดการที่ดีและระบอบประชาธิปไตยและสิทธิมนุษยชนที่มีความเข้มข้นมากขึ้น

### ๑.๑.๒ วิสัยทัศน์

วิสัยทัศน์ “ มั่นคง มั่งคั่ง ยั่งยืน ” นำไปสู่การพัฒนาให้คนไทยมีความสุข ภายใต้ “ปรัชญาของเศรษฐกิจพอเพียง”

### ๑.๑.๓ ยุทธศาสตร์ชาติ

การพัฒนาประเทศจึงจำเป็นต้องกำหนดยุทธศาสตร์ชาติในระยะยาว เพื่อถ่ายทอดสู่การปฏิบัติในแต่ละช่วงเวลาอย่างบูรณาการ และสร้างความเข้าใจถึงอนาคตของประเทศไทยร่วมกันและเกิดการรวมพลังของทุกภาคส่วนในสังคมทั้งประชาชน เอกชน ประชาสังคม ในการขับเคลื่อนพัฒนาเพื่อการสร้างและรักษาไว้ซึ่งผลประโยชน์แห่งชาติและบรรลุวิสัยทัศน์ “ มั่นคง มั่งคั่ง ยั่งยืน ” ที่ต้องการให้ประเทศมีขีดความสามารถในการแข่งขัน มีรายได้สูงหลุดพ้นจากกับดักรายได้ปานกลาง คนไทยมีความสุข อยู่ดี กินดี สังคมมีความมั่นคง เสมอภาคและเป็นธรรม ยุทธศาสตร์ชาติจึงประกอบด้วย ๖ ยุทธศาสตร์ ได้แก่

- (๑) ยุทธศาสตร์ด้านความมั่นคง
- (๒) ยุทธศาสตร์ด้านการสร้างความสามารถในการแข่งขัน
- (๓) ยุทธศาสตร์การพัฒนาและเสริมสร้างศักยภาพคน
- (๔) ยุทธศาสตร์ด้านการสร้างโอกาสความเสมอภาคและเท่าเทียมกันทางสังคม
- (๕) ยุทธศาสตร์ด้านการสร้างการเติบโตบนคุณภาพชีวิตที่เป็นมิตรกับสิ่งแวดล้อม
- (๖) ยุทธศาสตร์ด้านการปรับสมดุลและพัฒนาระบบการบริหารจัดการภาครัฐ

## ๑.๒ กรอบแผนพัฒนาเศรษฐกิจและสังคมแห่งชาติ ฉบับที่ ๑๓ (พ.ศ.๒๕๖๖-๒๕๗๐)

ความผันผวนจากแนวโน้มการเปลี่ยนแปลงระดับโลก (Global Megatrends) ร่วมกับผลกระทบและปัจจัยเร่งจากการแพร่ระบาดของโรคโควิด-๑๙ นำมาซึ่งโอกาสและความเสี่ยงหลากหลายประการสำหรับประเทศไทย การสร้างสรรค์ประโยชน์จากโอกาสและลดทอนความเสี่ยงที่จะเกิดขึ้นจากการเปลี่ยนแปลงดังกล่าว ประเทศไทยจึงจำเป็นต้องให้ความสำคัญกับการเร่งรัดแก้ไขข้อจำกัดและความเปราะบางของประเทศที่มีอยู่เดิม พร้อมกับเสริมสร้างศักยภาพและขีดความสามารถของทุกภาคส่วนในหลากหลายมิติ เพื่อให้สามารถขับเคลื่อนการพัฒนาประเทศไทยไปสู่เป้าหมายที่ต้องการภายใต้ยุทธศาสตร์ชาติได้ตามระยะเวลาที่กำหนด

การวางกรอบทิศทางการพัฒนาประเทศในระยะของแผนพัฒนาฯ ฉบับที่ ๑๓ จึงมีจุดประสงค์ที่จะพลิกโฉมประเทศไทย (Thailand's Transformation) ซึ่งครอบคลุมการเปลี่ยนแปลงในระดับโครงสร้างนโยบาย และกลไก เพื่อปรับเปลี่ยนองคาพยพในมิติต่าง ๆ ของประเทศให้เท่าทันและสอดคล้องกับพลวัตและบริบทของโลกที่เปลี่ยนแปลงไป ตลอดจนเพื่อสร้างความสมดุลในการกระจายผลประโยชน์จากการพัฒนาแก่ทุกภาคส่วน เศรษฐกิจและสังคมอย่างเป็นธรรม เสริมสร้างคุณภาพชีวิตที่ดีให้กับประชาชนทุกกลุ่ม และรักษาความยั่งยืนของทรัพยากรธรรมชาติและสิ่งแวดล้อม

ทั้งนี้ การขับเคลื่อนการพัฒนาประเทศให้เกิดผลลัพธ์ในการพลิกโฉมประเทศไทยในระยะแผนพัฒนาฯ ฉบับที่ ๑๓ มีเป้าหมายหลักเพื่อนำประเทศไทยไปสู่การเป็นประเทศที่มี “เศรษฐกิจสร้างคุณค่า สังคมเดินหน้าอย่างยั่งยืน” หรือ “Hi-Value and Sustainable Thailand” ด้วยการใช้องค์ความรู้ ความคิดสร้างสรรค์ เทคโนโลยี และนวัตกรรมเป็นเครื่องมือในการขับเคลื่อนการยกระดับศักยภาพและพัฒนาประเทศในทุกมิติ โดย “เศรษฐกิจสร้างคุณค่า สังคมเดินหน้าอย่างยั่งยืน” มีองค์ประกอบสำคัญที่ต้องดำเนินการ ๔ ด้าน ได้แก่ (๑) เศรษฐกิจมูลค่าสูงที่เป็นมิตรต่อสิ่งแวดล้อม (๒) สังคมแห่งโอกาสและความเสมอภาค (๓) วิถีชีวิตที่ยั่งยืน และ (๔) ปัจจัยสนับสนุนการพลิกโฉมประเทศ ซึ่งแต่ละองค์ประกอบได้กำหนด “หมุดหมาย” ที่ประเทศไทยควรบรรลุในช่วงระยะเวลา ๕ ปี ดังนี้

๑.๑ เศรษฐกิจมูลค่าสูงที่เป็นมิตรต่อสิ่งแวดล้อม (High Value-Added Economy) เพื่อสร้างมูลค่าเพิ่มจากการพัฒนา ต่อยอด และใช้ประโยชน์จากองค์ความรู้ ความคิดสร้างสรรค์ เทคโนโลยีและนวัตกรรม พร้อมกับการลดผลกระทบเชิงลบต่อสิ่งแวดล้อม และใช้ทรัพยากรธรรมชาติอย่างมีประสิทธิภาพ โดยการปรับทิศทางการผลิตเดิมที่มีความสำคัญ แต่มีความเสี่ยงที่จะสูญเสียความสามารถในการแข่งขันในอนาคตหากไม่มีการปรับตัว และส่งเสริมภาคการผลิตที่ไทยมีศักยภาพสอดคล้องกับทิศทางการเปลี่ยนแปลงของโลก ประกอบด้วย ๖ หมุดหมาย ได้แก่

หมุดหมายที่ ๑ ไทยเป็นประเทศชั้นนำด้านสินค้าเกษตรและเกษตรแปรรูปมูลค่าสูง เพื่อมุ่งเน้นการผลิตสินค้าเกษตรและอุตสาหกรรมแปรรูปการเกษตรที่มีมูลค่าสูง โดยการประยุกต์ใช้เทคโนโลยี ตลอดจนกระบวนการผลิต เพื่อแก้ไขปัญหาข้อจำกัดด้านผลิตภาพ ปรับปรุงคุณภาพผลผลิต รวมถึงลดการพึ่งพาทรัพยากรธรรมชาติและผลกระทบด้านสิ่งแวดล้อม

หมุดหมายที่ ๒ ไทยเป็นจุดหมายของการท่องเที่ยวที่เน้นคุณค่าและความยั่งยืน เพื่อพลิกฟื้นรูปแบบการท่องเที่ยวไทยจากกิจกรรมการท่องเที่ยวมูลค่าต่ำที่เน้นปริมาณนักท่องเที่ยวจำนวนมากและส่งผลให้เกิดความเสื่อมโทรมของสิ่งแวดล้อมอย่างรวดเร็ว สู่การท่องเที่ยวที่ใช้จุดเด่นและความสร้างสรรค์ใน

การสร้างมูลค่า บนพื้นฐานของความรับผิดชอบต่อสังคมและสิ่งแวดล้อม เพื่อให้แหล่งท่องเที่ยวและทรัพยากรธรรมชาติได้รับการฟื้นฟู อันเป็นการมุ่งเน้นสู่การเจริญเติบโตอย่างยั่งยืน

หมวดหมู่ที่ ๓ ไทยเป็นฐานการผลิตยานยนต์ไฟฟ้าของอาเซียน เพื่อปรับนิเวศอุตสาหกรรมยานยนต์ของไทยไปสู่ยานยนต์ไฟฟ้า อันจะเป็นโอกาสในการพัฒนาขีดความสามารถในการแข่งขันของประเทศและเพิ่มการจ้างงานในอนาคต รวมทั้งสนับสนุนการลดปริมาณการปล่อยมลพิษทางอากาศและก๊าซเรือนกระจกในระยะยาว

หมวดหมู่ที่ ๔ ไทยเป็นศูนย์กลางทางการแพทย์และสุขภาพมูลค่าสูง โดยพัฒนาต่อยอดอุตสาหกรรมการผลิตและบริการทางการแพทย์ รวมถึงบริการด้านสุขภาพที่ประเทศไทยมีฐานเดิมที่แข็งแกร่งและมีห่วงโซ่อุปทานเชื่อมโยงต่อเนื่องภาคการผลิตที่หลากหลาย ให้เป็นกำลังหลักในการขับเคลื่อนเศรษฐกิจในอนาคต

หมวดหมู่ที่ ๕ ไทยเป็นประตูการค้าการลงทุนและจุดยุทธศาสตร์ทางโลจิสติกส์ที่สำคัญของภูมิภาค โดยเพิ่มประสิทธิภาพของโครงสร้างพื้นฐานและการให้บริการด้านการขนส่งและโลจิสติกส์ของประเทศไทยให้สามารถสนับสนุนการเชื่อมโยงอย่างไร้รอยต่อภายในอาเซียน รวมทั้งพัฒนาความร่วมมือด้านสิ่งอำนวยความสะดวกทางการค้าและการลงทุนระหว่างประเทศ เพื่อใช้ประโยชน์จากการมีส่วนร่วมในห่วงโซ่มูลค่าโลก (Global Value Chains : GVCs) ของไทย แนวระเบียนเศรษฐกิจระดับภูมิภาค และการพัฒนาเขตเศรษฐกิจพิเศษตามแนวชายแดน

หมวดหมู่ที่ ๖ ไทยเป็นฐานการผลิตอิเล็กทรอนิกส์อัจฉริยะและบริการดิจิทัลของอาเซียน โดยพัฒนาต่อยอดจากการเป็นฐานผลิตสินค้าอิเล็กทรอนิกส์แบบดั้งเดิมสู่การเป็นฐานการผลิตสินค้าอิเล็กทรอนิกส์อัจฉริยะและบริการด้านดิจิทัล อาทิ ซอฟต์แวร์ ดิจิทัลคอนเทนต์ และดิจิทัลแพลตฟอร์ม เพื่อยกระดับผลิตภาพ สร้างมูลค่าเพิ่ม และเกื้อหนุนการเปลี่ยนผ่านสู่ยุคดิจิทัล (Digital Transformation) ในทุกภาคส่วน

๑.๒ สังคมแห่งโอกาสและความเสมอภาค (High Opportunity Society) เพื่อให้ทุกกลุ่มคนในประเทศมีโอกาสเลื่อนสถานะทางเศรษฐกิจและสังคมอย่างเต็มศักยภาพประชาชนได้รับความคุ้มครองทางสังคมที่เพียงพอ เหมาะสม ทุกภาคส่วนในสังคมมีส่วนร่วมและได้รับประโยชน์จากการเจริญเติบโตทางเศรษฐกิจอย่างเสมอภาค และประเทศมีความเหลื่อมล้ำลดลงในทุกมิติ โดยการใช้เทคโนโลยี ฐานข้อมูลสารสนเทศ และดิจิทัลแพลตฟอร์มเป็นเครื่องมือสำคัญในการส่งเสริมการแข่งขันที่เปิดกว้างและเป็นธรรม เพื่อลดความเหลื่อมล้ำในเชิงธุรกิจ ส่งเสริมกิจกรรมทางเศรษฐกิจและการเข้าถึงบริการสาธารณะที่มีคุณภาพในเมืองหลักและท้องถิ่นต่างจังหวัด เพื่อลดความเหลื่อมล้ำในเชิงพื้นที่ ตลอดจนการช่วยเหลือผู้ด้อยโอกาสอย่างตรงกับปัญหาและความต้องการ การใช้นโยบายการเงินการคลังเพื่อสนับสนุนการกระจายรายได้และการจัดความคุ้มครองทางสังคมอย่างมีประสิทธิภาพ เพื่อเพิ่มพลวัตการเลื่อนสถานะทางเศรษฐกิจและสังคม (Socioeconomic Mobility) ประกอบด้วย ๓ หมวดหมู่ ได้แก่

หมวดหมู่ที่ ๗ ไทยมี SMEs ที่เข้มแข็ง มีศักยภาพสูง และสามารถแข่งขันได้ โดยเพิ่มโอกาสการเร่งพัฒนาศักยภาพของ SMEs ให้สามารถใช้เทคโนโลยีและนวัตกรรมตลอดกระบวนการดำเนินธุรกิจ และสร้างเสริมสมรรถนะในการปรับตัวได้อย่างรวดเร็ว อันจะช่วยทอนความเสี่ยงและข้อจำกัดของ SMEs ทั้งในด้านการเข้าถึงแหล่งเงินทุน การตัดกาแรงงาน และการแข่งขันกับธุรกิจขนาดใหญ่ รวมทั้ง

ส่งเสริมศักยภาพและบทบาทของวิสาหกิจชุมชนและวิสาหกิจเพื่อสังคมในการพัฒนาชุมชน สังคม และสิ่งแวดล้อม

หมวดหมู่ที่ ๘ ไทยมีพื้นที่และเมืองหลักของภูมิภาคที่มีความเจริญทางเศรษฐกิจ ทันทสมัย และน่าอยู่ โดยผลักดันการพัฒนาพื้นที่ทั้งในมิติด้านการส่งเสริมการค้าการลงทุน การเสริมสร้างศักยภาพของพื้นที่เพื่อรองรับกิจกรรมทางเศรษฐกิจ และการพัฒนาพื้นที่ให้น่าอยู่และมีคุณภาพชีวิตที่เป็นมิตรต่อสิ่งแวดล้อม ผ่านการมีส่วนร่วมของภาคส่วนต่าง ๆ ในพื้นที่ ทั้งองค์กรปกครองส่วนท้องถิ่น ชุมชน สถาบันการศึกษา และภาคเอกชน ในการออกแบบและขับเคลื่อนการพัฒนาซึ่งเหมาะสมและตอบโจทย์ความต้องการของคนในพื้นที่

หมวดหมู่ที่ ๙ ไทยมีความยากจนข้ามรุ่นลดลง และคนไทยทุกคนมีความคุ้มครองทางสังคมที่เพียงพอ เหมาะสม โดยใช้เทคโนโลยีดิจิทัลและระบบข้อมูลสารสนเทศเป็นเครื่องมือช่วยระบุ กลุ่มเป้าหมาย ปัญหา และความจำเป็น ไปสู่การออกแบบนโยบายตัดวงจรการส่งผ่านความยากจนข้ามรุ่นได้อย่างเฉพาะเจาะจง รวมถึงออกแบบระบบความคุ้มครองทางสังคมให้เหมาะสมกับความต้องการและรูปแบบการทำงานที่เปลี่ยนไปเพื่อแก้ปัญหา ลดความเสี่ยง และสร้างความมั่นคงทางรายได้ให้แก่กลุ่มเปราะบางได้อย่างตรงจุด

๑.๓ วิถีชีวิตที่ยั่งยืน (High Sustainability) เพื่อส่งเสริมรูปแบบการดำเนินชีวิตและกิจกรรมทางเศรษฐกิจที่เอื้อให้เกิดความยั่งยืนของทรัพยากรธรรมชาติ ระบบนิเวศ และสภาพภูมิอากาศ พร้อมทั้งสามารถรับมือและมีภูมิคุ้มกันจากสภาพแวดล้อมที่เปลี่ยนแปลงไป โดยให้ความสำคัญกับการพัฒนาประสิทธิภาพของการบริหารจัดการภาครัฐและบทบาทของภาคส่วนต่าง ๆ ที่เกี่ยวข้อง รวมถึงการประยุกต์ใช้เทคโนโลยี เพื่อมุ่งจัดการกับปัญหาที่เป็นภัยคุกคามสำคัญทั้งในประเทศและในระดับโลก ซึ่งได้แก่ ปัญหาขยะ มลพิษทางน้ำ มลพิษทางอากาศ ก๊าซเรือนกระจกและความเสี่ยงของภัยธรรมชาติอันเนื่องมาจากการเปลี่ยนแปลงของสภาพภูมิอากาศ ประกอบด้วย ๒ หมวดหมู่ ได้แก่

หมวดหมู่ที่ ๑๐ ไทยมีเศรษฐกิจหมุนเวียนและสังคมคาร์บอนต่ำ โดยการปรับปรุงระบบบริหารจัดการเพื่อให้ขยะและน้ำเสียได้รับการหมุนเวียนกลับไปใช้ประโยชน์ในสัดส่วนที่สูงขึ้น การสนับสนุนพลังงานหมุนเวียนให้เป็นแหล่งพลังงานหลักสำหรับการพัฒนากำลังการผลิตไฟฟ้าใหม่ของประเทศ รวมทั้งส่งเสริมพัฒนาและประยุกต์ใช้เทคโนโลยีเพื่อจัดการปัญหาสิ่งแวดล้อมอย่างยั่งยืนและเป็นโอกาสการสร้างมูลค่าเพิ่มทางเศรษฐกิจ เช่น การใช้เทคโนโลยีชีวภาพเพื่อเพิ่มมูลค่าให้แก่วัสดุเหลือใช้ทางการเกษตรและการผลิตสินค้าที่มาจากวัสดุเหลือใช้และมีการปล่อยคาร์บอนในปริมาณต่ำ เป็นต้น

หมวดหมู่ที่ ๑๑ ไทยสามารถลดความเสี่ยงและผลกระทบจากภัยธรรมชาติและ การเปลี่ยนแปลงสภาพภูมิอากาศ โดยมุ่งจัดการพื้นที่ที่ประสบภัยธรรมชาติซ้ำซาก และพื้นที่ที่มีแนวโน้มจะเผชิญกับผลกระทบที่รุนแรงจากการเปลี่ยนแปลงสภาพภูมิอากาศ ให้มีความเสี่ยงที่ลดลง ผ่านการใช้มาตรการป้องกันที่ยั่งยืนและมาตรการการปรับตัวที่เหมาะสมกับสภาพพื้นที่และการดำเนินชีวิตของประชาชน ตลอดจนการอนุรักษ์ฟื้นฟูทรัพยากรธรรมชาติที่มีความสำคัญต่อการป้องกันความเสี่ยงและผลกระทบจากภัยธรรมชาติและ การเปลี่ยนแปลงสภาพภูมิอากาศ รวมทั้งการปรับปรุงประสิทธิภาพของระบบบริหารจัดการภัยและขีดความสามารถในการรับมือกับภัยของทุกภาคส่วน



๑.๔ ปัจจัยสนับสนุนการพลิกโฉมประเทศ (Key Enablers for Thailand's Transformation) เพื่อพัฒนาปัจจัยสนับสนุนที่มีความสำคัญต่อการเปลี่ยนผ่านประเทศไปสู่การเป็น “เศรษฐกิจสร้างคุณค่า สังคมเดินหน้าอย่างยั่งยืน” โดยเฉพาะการพัฒนาทรัพยากรมนุษย์ให้มีคุณภาพได้มาตรฐานสอดคล้องกับความต้องการของตลาดแรงงานและโลกยุคใหม่ และส่งเสริมการเคลื่อนย้ายแรงงานไปสู่ภาคการผลิตและบริการที่มีผลิตภาพและมูลค่าสูง และกลไกการบริหารจัดการภาครัฐที่ทันสมัย เท่าทันต่อการเปลี่ยนแปลงสามารถตอบสนองต่อความต้องการของประชาชน และสอดคล้องกับทิศทางการพัฒนาประเทศอย่างมีประสิทธิภาพ ประกอบด้วย ๒ หมายเหตุ ได้แก่

หมายเหตุที่ ๑๒ ไทยมีกำลังคนสมรรถนะสูง มุ่งเรียนรู้อย่างต่อเนื่อง ตอบโจทย์การพัฒนาแห่งอนาคต โดยการพัฒนาคุณภาพการศึกษาให้เทียบเท่ามาตรฐานสากลและให้ความสำคัญกับการเสริมสร้างทักษะที่จำเป็นต่อโลกยุคใหม่อย่างรอบด้าน รวมถึงการปรับปรุงระบบการฝึกอบรมเพื่อปรับและยกระดับทักษะฝีมือแรงงาน (Reskill/ Up skill/ New skill) ให้มีคุณภาพ ทันสมัย ได้มาตรฐานตอบโจทย์ความต้องการอย่างตรงจุด ทุกคนสามารถเข้าถึงได้ ตลอดจนการบริหารจัดการกำลังคนภายใต้บริบทสังคมสูงวัยเพื่อลดทอนความเสี่ยงในการขาดแคลนกำลังแรงงาน

หมายเหตุที่ ๑๓ ไทยมีภาครัฐที่มีสมรรถนะสูง โดยปรับปรุงการทำงานของภาครัฐให้มีความบูรณาการและเป็นเอกภาพ ตั้งแต่ระดับนโยบาย ระดับปฏิบัติ จนถึงการติดตามประเมินผล การนำเทคโนโลยีดิจิทัลมาประยุกต์ใช้อย่างเต็มรูปแบบเพื่อปรับปรุงการบริหารงานภาครัฐและการให้บริการสาธารณะการแก้ไขกฎหมายกฎระเบียบภาครัฐให้ทันสมัย และการปรับปรุงโครงสร้างการบริหารงานภาครัฐให้มีความยืดหยุ่นและเอื้อให้เกิดความยั่งยืนทางการคลัง

### ๑.๓ แผนพัฒนาภาค/แผนพัฒนากลุ่มจังหวัด/แผนพัฒนาจังหวัด

#### ๑.๓.๑ ยุทธศาสตร์การพัฒนาภาคกลาง

ภาคกลางเป็นพื้นที่ที่การพัฒนาทางเศรษฐกิจสูง เนื่องจากมีศักยภาพการพัฒนาทั้งด้านอุตสาหกรรมการค้า/การค้าชายแดน การท่องเที่ยว และการเกษตร โดยมีความพร้อมของโครงข่ายประเทศที่หลากหลาย ทั้งภูเขา ป่าไม้ ทะเล เกษะแก่ง และที่ราบลุ่มแม่น้ำ มีแหล่งน้ำและระบบชลประทาน และมีพื้นที่ชายแดนติดกับประเทศกัมพูชาและสหภาพพม่าอย่างไรก็ตาม การพัฒนาพื้นที่ตามแรงผลักดันทางเศรษฐกิจได้ก่อให้เกิดการพัฒนาที่ไร้ระเบียบและไม่เป็นธรรม มีการนำทรัพยากรธรรมชาติมาใช้ในการผลิตจำนวนมากจนเสื่อมโทรมและขาดความสมดุลในระบบนิเวศ เกิดปัญหาสิ่งแวดล้อมและปัญหาทางสังคมตามมา ทำให้เกิดความไม่สมดุลในการพัฒนาระหว่างเศรษฐกิจ สังคม และทรัพยากรธรรมชาติและสิ่งแวดล้อม ดังนั้นเพื่อให้ภาคกลางเป็นฐานเศรษฐกิจหลักของประเทศที่เติบโตต่อไปอย่างยั่งยืน จึงได้กำหนดเน้นยุทธศาสตร์การพัฒนา ดังนี้

(๑) พัฒนาเศรษฐกิจหลักของประเทศให้มีการพัฒนาอย่างต่อเนื่อง เพื่อรักษาเสถียรภาพการพัฒนาอุตสาหกรรม เกษตร การบริการ การลงทุนให้มีความมั่นคงและเพื่อเพิ่มขีดความสามารถในการแข่งขันของประเทศไทย

(๑.๑) ส่งเสริมการพัฒนาอุตสาหกรรมขนาดกลางและขนาดย่อมโดยการสนับสนุนด้านการตลาด เงินทุนและความรู้การบริหารจัดการแก่อุตสาหกรรมขนาดกลางขนาดย่อม

(๑.๒) ส่งเสริมการพัฒนาการเกษตรเพื่อเพิ่มมูลค่าสินค้าเกษตรรวมถึงพัฒนาและปรับปรุงระบบการปลูกพืช การปศุสัตว์และการประมงโดยการพัฒนาคุณภาพและมาตรฐานสินค้าเกษตรโดยเน้นพื้นที่ ชัยนาท ลพบุรี สิงห์บุรี อ่างทอง สุพรรณบุรี สมุทรสงคราม

(๑.๓) พัฒนาและบริหารจัดการแหล่งท่องเที่ยวโดยส่งเสริมให้ประชาชนมีส่วนร่วมในการจัดการแหล่งท่องเที่ยวของท้องถิ่นเพื่อเพิ่มขีดความสามารถในการให้บริการระดับนานาชาติรวมถึงเร่งรัดพัฒนาสิ่งอำนวยความสะดวก เช่น ถนน น้ำประปา การกำจัดขยะมูลฝอย โดยเน้นแหล่งท่องเที่ยวระดับนานาชาติ เช่น ชะอำ หัวหิน พัทยา เกาะช้าง เป็นต้น

(๑.๔) สร้าง Value Chain และพัฒนาธุรกิจการค้ารูปแบบใหม่ โดยขยายบริการที่มีศักยภาพในการแข่งขัน เช่น การบริการด้านการศึกษา สุขภาพ (โรงพยาบาล/Spa) โดยเฉพาะในพื้นที่ นนทบุรี สมุทรปราการ สมุทรสาคร นครปฐม ปราณบุรี ชลบุรี ระยอง เพชรบุรี

(๒) พัฒนาศักยภาพคน ครอบครัวยุคใหม่ และสังคมให้มีคุณภาพ มีธรรมาภิบาล เพื่อพร้อม รับการเปลี่ยนแปลงเศรษฐกิจโลกควบคู่กับการยกระดับคุณภาพชีวิตของประชาชนให้ดีขึ้นโดย

(๒.๑) สนับสนุนสถาบันอาชีวศึกษาในการจัดการเรียนการสอนวิชาชีพที่เป็นจุดเด่นของพื้นที่ เช่น การต่อเรือ อุตสาหกรรมปิโตรเคมี อุตสาหกรรมด้านอิเล็กทรอนิกส์ อุตสาหกรรมยานยนต์ โดยเฉพาะพื้นที่ชลบุรี ระยอง สมุทรสาคร ปทุมธานี พระนครศรีอยุธยา

(๒.๒) ส่งเสริมการศึกษาวิจัยและพัฒนาโดยเฉพาะด้านวิทยาศาสตร์และเทคโนโลยีและการต่อยอดภูมิปัญญาท้องถิ่น เพื่อให้สามารถนำไปสู่การพัฒนาเชิงพาณิชย์และสร้างประสบการณ์ให้กับบุคลากร โดยเน้นพื้นที่ พระนครศรีอยุธยา ปทุมธานี ชลบุรี ระยอง เพชรบุรี ราชบุรี

(๒.๓) ส่งเสริมบทบาทของครอบครัว ชุมชน และภาคประชาสังคมในการสร้างวัฒนธรรมในการดูแลสุขภาพ สนับสนุนงานอาสาสมัครกลุ่มสุขภาพ และเสริมสร้างความรู้ให้กับคนเกี่ยวกับทักษะการดำรงชีวิตบนพื้นฐานของหลักปรัชญาเศรษฐกิจพอเพียง และสร้างจิตสำนึกของพลเมืองที่ดี

(๒.๔) เสริมสร้างความมั่นคงปลอดภัยในชีวิตและทรัพย์สิน และความสมานฉันท์ในสังคม

(๓) อนุรักษ์ ฟื้นฟู และพัฒนาทรัพยากรธรรมชาติและสิ่งแวดล้อมให้มีความสมดุลต่อระบบนิเวศ เพื่อการสนับสนุนการพัฒนาฐานเศรษฐกิจหลักของประเทศ โดย

(๓.๑) เร่งแก้ไขปัญหาคาการกัดเซาะชายฝั่งทะเลอ่าวไทยโดยเฉพาะพื้นที่สมุทรปราการ สมุทรสาคร สมุทรสงคราม ฉะเชิงเทรา ระยอง และเพชรบุรี

(๓.๒) ป้องกันปัญหาสิ่งแวดล้อมจากการพัฒนาเมืองและชุมชนที่จะส่งผลกระทบต่อพื้นที่ชนบท โดยการรณรงค์การลดขยะมูลฝอยทั้งการนำกลับมาใช้ใหม่และการกำจัดอย่างถูกหลัก สุขาภิบาลการปรับปรุงและขยายระบบบำบัดน้ำเสียชุมชน การเตือนภัยจากมลพิษต่างๆเช่นอากาศขยะอันตราย โดยเน้น จังหวัดสมุทรปราการ สมุทรสาคร ฉะเชิงเทรา ชลบุรี ระยอง เพชรบุรี

(๓.๓) ส่งเสริมการมีส่วนร่วมของภาคีการพัฒนาในการอนุรักษ์และรักษาทรัพยากรธรรมชาติและสิ่งแวดล้อมโดยรณรงค์สร้างจิตสำนึกและเปิดโอกาสให้ประชาชนมีส่วนร่วมในการบริหารจัดการทรัพยากรธรรมชาติและสิ่งแวดล้อม รวมถึงการจัดทำฐานข้อมูลทรัพยากร

(๔) เสริมสร้างศักยภาพการพัฒนาเมืองและพื้นที่ชายแดนตามแนวเศรษฐกิจกับประเทศเพื่อนบ้านทั้งแนวเหนือ-ใต้ และแนวตะวันออก-ตะวันตก เพื่อเป็นประตูการค้าเชื่อมโยงประเทศเพื่อนบ้านและนานาชาติ โดย

(๔.๑) สนับสนุนการสร้างแหล่งงานในพื้นที่ชายแดน contract farming และพัฒนาขีดความสามารถของผู้ประกอบการที่เกี่ยวข้องในพื้นที่ชายแดนจังหวัดกาญจนบุรี สระแก้ว จันทบุรี ตราดและประจวบคีรีขันธ์

(๔.๒) พัฒนาการท่องเที่ยวเชื่อมโยงกับประเทศเพื่อนบ้าน ส่งเสริมความสัมพันธ์และความร่วมมือกับประเทศเพื่อนบ้านในด้านประเพณี วัฒนธรรม การกีฬา และความร่วมมือทางวิชาการ

(๕) บริหารจัดการพัฒนาพื้นที่เมืองและชนบทอย่างมีส่วนร่วมและเกื้อกูลกัน เพื่อให้มีการจัดระเบียบรูปแบบการพัฒนาเมืองชุมชนได้สอดคล้องกับการพัฒนาโครงสร้างพื้นฐานและความต้องการของชุมชน โดย

(๕.๑) สนับสนุนให้ท้องถิ่นและชุมชนในพื้นที่ชนบทวางแผนพัฒนาชุมชนเพื่อเตรียมการรองรับการพัฒนาที่ขยายตัวจากพื้นที่เมืองและกิจกรรมทางเศรษฐกิจ เช่นอุตสาหกรรมแปรรูปเกษตร นิคมอุตสาหกรรมใหม่ โดยเน้นพื้นที่ ฉะเชิงเทรา ชลบุรี ระยอง กาญจนบุรี เพชรบุรี ประจวบคีรีขันธ์

### ๑.๓.๒ ยุทธศาสตร์กลุ่มจังหวัดภาคกลางตอนล่าง ๒

#### วิสัยทัศน์

“ เป็นศูนย์กลางการผลิตและแปรรูปสินค้าประมง เกษตร และอุตสาหกรรม เพื่อการอุปโภคบริโภคและส่งออก เป็นแหล่งท่องเที่ยวเชิงนิเวศ ท่ามกลางสภาพแวดล้อมที่ดีและยั่งยืน ”

#### พันธกิจ

บูรณาการทุกภาคส่วนในการมีส่วนร่วม เพื่อส่งเสริมและพัฒนาให้ประชาชนในกลุ่มจังหวัดมีรายได้เพิ่มขึ้น และมีคุณภาพชีวิตที่ดีขึ้น

#### เป้าประสงค์

๑. การผลิตสินค้าและการแปรรูปสินค้าประมง เกษตร และอุตสาหกรรมได้รับการพัฒนาคุณภาพระดับสากล
๒. มีรายได้และนักท่องเที่ยวเพิ่มขึ้นจากบริการและการท่องเที่ยวเชิงนิเวศ เกษตร ประวัติศาสตร์ ศิลปวัฒนธรรม นันทนาการ และสุขภาพ
๓. ระบบนิเวศและพื้นที่ชายฝั่งทะเลได้รับการอนุรักษ์และฟื้นฟู
๔. ประชาชนที่อยู่ในพื้นที่ ๔ จังหวัด ได้รับการพัฒนาคุณภาพชีวิตที่ดี

ตัวชี้วัดผลสำเร็จหลัก (Key Performance Indicators : KPI) ที่ตอบสนองต่อประเด็นความท้าทาย

๑. ร้อยละของจำนวนแปลงที่ได้รับใบรับรองมาตรฐาน GAP ต่อจำนวนแปลงที่ได้รับการตรวจจากกระทรวงเกษตรและสหกรณ์ (ร้อยละ ๑๐๐)
๒. ร้อยละของจำนวนฟาร์มที่ได้รับใบรับรองมาตรฐาน GAP สัตว์น้ำต่อจำนวนฟาร์มที่ได้รับการตรวจจากกระทรวงเกษตรและสหกรณ์ (ร้อยละ ๑๐๐)

๓. ร้อยละที่เพิ่มขึ้นของจำนวนผู้เยี่ยมชมเยือนในกลุ่มจังหวัด (ร้อยละ ๒.๕)
๔. ร้อยละที่เพิ่มขึ้นของรายได้จากการท่องเที่ยวในกลุ่มจังหวัด (ร้อยละ ๕)
๕. จำนวนพื้นที่ชายฝั่งทะเลถูกกัดเซาะลดลง (๒๙.๔๔ กม.)
๖. จำนวนพื้นที่ป่าชายเลนเพิ่มขึ้น (๑๒๐ ไร่)

#### ประเด็นยุทธศาสตร์

ประเด็นยุทธศาสตร์ที่ ๑ : พัฒนากลุ่มจังหวัดให้เป็นศูนย์กลางการผลิตและแปรรูป  
สินค้าประมง เกษตรและอุตสาหกรรม

- กลยุทธ์ที่ ๑.๑ พัฒนาศักยภาพด้านการผลิตและการแปรรูปสินค้าประมง และเกษตร
- กลยุทธ์ที่ ๑.๒ พัฒนาคุณภาพสินค้าให้ได้มาตรฐาน เพื่อการอุปโภคบริโภค  
ภายในประเทศและการส่งออก
- กลยุทธ์ที่ ๑.๓ พัฒนาและส่งเสริมระบบการตลาด
- กลยุทธ์ที่ ๑.๔ พัฒนาและส่งเสริมระบบการผลิตอุตสาหกรรมเหล็กต้นน้ำ และอุตสาหกรรม  
ต่อเนื่อง

ประเด็นยุทธศาสตร์ที่ ๒ : พัฒนาแหล่งท่องเที่ยวเชิงนิเวศ เกษตรประวัติศาสตร์

#### ศิลปวัฒนธรรม นันทนาการ และสุขภาพ

- กลยุทธ์ที่ ๒.๑ พัฒนาและส่งเสริมการท่องเที่ยวแบบเชื่อมโยงกลุ่มจังหวัด (Routing)
- กลยุทธ์ที่ ๒.๒ พัฒนาการตลาดและส่งเสริมประชาสัมพันธ์การท่องเที่ยว
- กลยุทธ์ที่ ๒.๓ ปรับปรุง/พัฒนาแหล่งท่องเที่ยวกลุ่มจังหวัด
- กลยุทธ์ที่ ๒.๔ ปรับปรุงโครงสร้างพื้นฐานและสิ่งอำนวยความสะดวก เส้นทางคมนาคม  
เชื่อมโยงจังหวัดและกลุ่มจังหวัด
- กลยุทธ์ที่ ๒.๕ พัฒนาด้านการบริการด้านการท่องเที่ยว และเสริมสร้างระบบ  
รักษาความปลอดภัยแก่นักท่องเที่ยว

ประเด็นยุทธศาสตร์ที่ ๓ : การพัฒนาสภาพแวดล้อมชายฝั่งและสิ่งแวดล้อมเมืองที่ดี

- กลยุทธ์ที่ ๓.๑ การพัฒนาพื้นที่ชายฝั่งทะเลแบบบูรณาการ
- กลยุทธ์ที่ ๓.๒ การป้องกันและแก้ไขปัญหาการกัดเซาะชายฝั่งทะเลแบบบูรณาการ
- กลยุทธ์ที่ ๓.๓ ส่งเสริมการมีส่วนร่วมของประชาชนในด้านการอนุรักษ์และฟื้นฟู  
ทรัพยากรธรรมชาติและสิ่งแวดล้อม
- กลยุทธ์ที่ ๓.๔ การพัฒนาคุณภาพชีวิตของประชาชนเชิงรุก

#### ๑.๓.๓ แผนพัฒนาจังหวัดประจวบคีรีขันธ์

วิสัยทัศน์ (เป้าหมายการพัฒนาจังหวัด)

“เมืองท่องเที่ยวทรงคุณค่าระดับนานาชาติ เกษตรปลอดภัย  
ด้านสิ่งแวดล้อมเศรษฐกิจแห่งอนาคต  
สังคมผาสุกภายใต้หลักปรัชญาของเศรษฐกิจพอเพียง”

### พันธกิจ

๑. พัฒนาจังหวัดประจวบคีรีขันธ์ให้เป็นเมืองท่องเที่ยวบนพื้นฐานเอกลักษณ์ของจังหวัดสุรนานาชาติ
๒. ผลักดันจังหวัดประจวบคีรีขันธ์ให้มีขีดความสามารถในการแข่งขันในด้านการผลิต การแปรรูป สับปะรด มะพร้าว และสินค้าเกษตรสู่ตลาดโลกด้วยนวัตกรรม
๓. ส่งเสริมสร้างความสัมพันธ์ และพัฒนาด้านการค้า การลงทุน การท่องเที่ยวด้านสิงขร และ อาเซียน
๔. สร้างสังคมให้มั่นคง ผาสุก ตามหลักธรรมาภิบาล และยึดหลักปรัชญาของเศรษฐกิจพอเพียง
๕. บริหารจัดการทรัพยากรธรรมชาติและสิ่งแวดล้อมให้เกิดสมดุล

เป้าประสงค์ (ตัวชี้วัดความสำเร็จตามเป้าหมายการพัฒนาจังหวัดและกลุ่มจังหวัด)

- เป้าประสงค์ที่ ๑ การเติบโตทางเศรษฐกิจ โดยเน้นการเพิ่มขีดความสามารถในการแข่งขัน การท่องเที่ยว เกษตร อุตสาหกรรม และการค้าชายแดน
- เป้าประสงค์ที่ ๒ ยกระดับคุณภาพชีวิตของประชาชนและสร้างความมั่นคงทางสังคมให้ทั่วถึง รวมทั้งเพิ่มประสิทธิภาพการรักษาความมั่นคงบริเวณชายแดน
- เป้าประสงค์ที่ ๓ อนุรักษ์ฟื้นฟูทรัพยากรธรรมชาติและสิ่งแวดล้อมเพื่อเป็นฐานการพัฒนา อย่างยั่งยืน

ประเด็นยุทธศาสตร์ (ประเด็นการพัฒนา)

๑. เสริมสร้างความโดดเด่นด้านการท่องเที่ยวบนพื้นฐานเอกลักษณ์ของจังหวัดสุรนานาชาติ
๒. เสริมสร้างนวัตกรรมกระบวนการผลิต การแปรรูป การตลาด สินค้าเกษตร และอุตสาหกรรม คุณภาพสูง
๓. ยกระดับศักยภาพด้านสิงขร สร้างการเติบโตการค้าการลงทุน การท่องเที่ยว เชื่อมต่อประเทศต่างๆ ในภูมิภาค
๔. เสริมสร้างความมั่นคงและสังคมคุณภาพตามวิถีหลักปรัชญาของเศรษฐกิจพอเพียง
๕. ยกระดับการบริหารจัดการทรัพยากรธรรมชาติและสิ่งแวดล้อมอย่างครบวงจร เพื่อให้เกิดความ สมดุลและยั่งยืนในระบบนิเวศ

#### ๑.๔ ยุทธศาสตร์การพัฒนาขององค์กรปกครองส่วนท้องถิ่นในเขตจังหวัด

- ยุทธศาสตร์ที่ ๑ พัฒนาส่งเสริมการท่องเที่ยวและเศรษฐกิจ
- ยุทธศาสตร์ที่ ๒ พัฒนาส่งเสริมรายได้และการผลิต
- ยุทธศาสตร์ที่ ๓ พัฒนาสังคม การศึกษา และคุณภาพชีวิต
- ยุทธศาสตร์ที่ ๔ เสริมสร้างประสิทธิภาพในการบริหารจัดการทรัพยากรธรรมชาติและ สิ่งแวดล้อม
- ยุทธศาสตร์ที่ ๕ พัฒนาระบบบริหารงานให้มีความเป็นเลิศ
- ยุทธศาสตร์ที่ ๖ พัฒนาเส้นทางคมนาคม แหล่งน้ำ และสาธารณสุขภาค

### ๑.๕ ยุทธศาสตร์การพัฒนาของอำเภอปราณบุรี

- ยุทธศาสตร์ที่ ๑ ทำอำเภอปราณบุรีให้เหมาะสมแก่การเป็นเมืองท่องเที่ยวของครอบครัวและสุขภาพ
- ยุทธศาสตร์ที่ ๒ พัฒนาให้อำเภอที่ผลิตสับปะรดได้ทั้งคุณภาพและปริมาณที่ดีของจังหวัดประจวบคีรีขันธ์
- ยุทธศาสตร์ที่ ๓ พัฒนาผลผลิตทางการเกษตรให้มีคุณภาพและปริมาณที่ได้มาตรฐานสากลเป็นอาหารปลอดภัย
- ยุทธศาสตร์ที่ ๔ สนับสนุนส่งเสริมอุตสาหกรรมไม่ให้เกิดมลภาวะต่อสิ่งแวดล้อม
- ยุทธศาสตร์ที่ ๕ พัฒนาสังคมพร้อมยกระดับคุณภาพชีวิตของประชาชนให้ได้รับความสะดวกสบายปลอดภัยและเป็นสุข
- ยุทธศาสตร์ที่ ๖ พัฒนาระบบบริหารงานภาครัฐให้มีประสิทธิภาพบนพื้นฐานหลักธรรมาภิบาล
- ยุทธศาสตร์ที่ ๗ พัฒนาและเสริมสร้างความเข้มแข็งของหมู่บ้านและชุมชน
- ยุทธศาสตร์ที่ ๘ การอนุรักษ์และฟื้นฟูทรัพยากรธรรมชาติและสิ่งแวดล้อม

### ๒. ยุทธศาสตร์ขององค์กรปกครองส่วนท้องถิ่น

#### ๒.๑ วิสัยทัศน์

“บ้านเมืองงดงาม ชาวปากน้ำปราณมีความสุข”

#### ๒.๒ ยุทธศาสตร์

๑. ยุทธศาสตร์ที่ ๑ การพัฒนาด้านการท่องเที่ยวเชิงอนุรักษ์และสุขภาพ
๒. ยุทธศาสตร์ที่ ๒ การพัฒนาด้านโครงสร้างพื้นฐาน
๓. ยุทธศาสตร์ที่ ๓ การพัฒนาด้านเศรษฐกิจ สังคม และชุมชน
๔. ยุทธศาสตร์ที่ ๔ การพัฒนาด้านสาธารณสุขและสิ่งแวดล้อม
๕. ยุทธศาสตร์ที่ ๕ การพัฒนาด้านการศึกษา ศาสนา และวัฒนธรรม
๖. ยุทธศาสตร์ที่ ๖ การพัฒนาด้านการเมือง - การบริหาร

#### ๒.๓ เป้าประสงค์

๑. เพื่ออนุรักษ์และส่งเสริมแหล่งท่องเที่ยวให้คงอยู่อย่างยั่งยืน
๒. โครงสร้างพื้นฐานที่ได้มาตรฐาน
๓. เพื่อยกระดับรายได้และความเป็นอยู่ของประชาชนในชุมชน
๔. เพื่อยกระดับคุณภาพชีวิต และอนุรักษ์ ฟื้นฟู สิ่งแวดล้อม
๕. เพื่อส่งเสริมให้เป็นสังคมแห่งการเรียนรู้และสืบสานประเพณีและวัฒนธรรมท้องถิ่นอย่างยั่งยืน
๖. บริหารจัดการองค์กรตามหลักการบริหารกิจการบ้านเมืองที่ดี

#### ๒.๔ ตัวชี้วัด

๑. ร้อยละของจำนวนนักท่องเที่ยวที่เพิ่มขึ้น
๒. ร้อยละของโครงสร้างพื้นฐานที่ได้มาตรฐานเพิ่มขึ้น

๓. ร้อยละของครัวเรือนที่มีรายได้ต่ำกว่าเกณฑ์ จปฐ. ลดลง
๔. ร้อยละความพึงพอใจของประชาชนที่ได้รับการพัฒนาคุณภาพชีวิตด้านสาธารณสุขและสิ่งแวดล้อม
๕. ระดับความสำเร็จของโครงการเกี่ยวกับการศึกษา ศาสนา และวัฒนธรรมท้องถิ่น
๖. ค่าเฉลี่ย Local Performance Assessment : LPA ในแต่ละด้านไม่ต่ำกว่า ร้อยละ ๗๐

### **๒.๕ ค่าเป้าหมาย**

๑. ประชาชนมีคุณภาพชีวิตที่ดี
๒. การศึกษามีคุณภาพและมาตรฐาน และเกิดการเรียนรู้ต่อเนื่อง
๓. พัฒนาเมืองให้มีความสะดวกทางด้านการคมนาคม ประชาชนได้ใช้เส้นทางคมนาคมที่มีมาตรฐาน และปลอดภัย เพื่อรองรับการเติบโตของเมืองปากน้ำปราณ
๔. ประชาชนได้ร่วมกิจกรรมส่งเสริมประเพณี วัฒนธรรม การท่องเที่ยว กีฬาและนันทนาการของท้องถิ่น
๕. ประชาชนมีความปลอดภัยในชีวิตและทรัพย์สิน
๖. สิ่งแวดล้อมและทรัพยากรธรรมชาติได้รับการฟื้นฟูและอนุรักษ์
๗. ประชาชนมีทักษะในการประกอบอาชีพด้านเกษตร

### **๒.๖ กลยุทธ์**

ยุทธศาสตร์ที่ ๑ การพัฒนาด้านการท่องเที่ยวเชิงอนุรักษ์และสุขภาพ

#### **กลยุทธ์**

- พัฒนาสนับสนุนและส่งเสริมกิจกรรมด้านการส่งเสริมการท่องเที่ยว
- พัฒนาและปรับปรุงแหล่งท่องเที่ยวให้มีคุณภาพได้มาตรฐาน
- พัฒนาชุมชนเพื่อการอนุรักษ์และการรักษาแหล่งท่องเที่ยว

ยุทธศาสตร์ที่ ๒ การพัฒนาด้านโครงสร้างพื้นฐาน

#### **กลยุทธ์**

- ก่อสร้าง ปรับปรุง บำรุง รักษาถนน สะพาน ทางเท้าและท่อระบายน้ำ
- ส่งเสริมระบบสาธารณสุขโรคและสาธารณสุขการ
- การจัดการจราจรและการขนส่งภายใน

ยุทธศาสตร์ที่ ๓ การพัฒนาด้านเศรษฐกิจ สังคม และชุมชน

#### **กลยุทธ์**

- ส่งเสริมคุณภาพชีวิตของประชาชน
- ส่งเสริมอาชีพและเพิ่มรายได้แก่ประชาชน
- พัฒนาส่งเสริมการเกษตร และการปศุสัตว์
- ส่งเสริมการเกษตรตามแนวพระราชดำริ
- พัฒนาและส่งเสริมความเข้มแข็งของชุมชน

#### ยุทธศาสตร์ที่ ๔ การพัฒนาด้านสาธารณสุขและสิ่งแวดล้อม

##### กลยุทธ์

- พัฒนาและส่งเสริมคุณภาพชีวิตเกี่ยวกับสาธารณสุข
- ป้องกันและบรรเทาภัยให้ความรู้เกี่ยวกับยาเสพติด
- อนุรักษ์สิ่งแวดล้อมและทรัพยากรธรรมชาติ
- การจัดการระบบบำบัดน้ำเสีย
- ป้องกันและบรรเทาภัยการควบคุมโรค
- บริหารจัดการขยะมูลฝอย

#### ยุทธศาสตร์ที่ ๕ การพัฒนาด้านการศึกษา ศาสนา และวัฒนธรรม

##### กลยุทธ์

- ปรับปรุงและพัฒนาระบบการศึกษา
- บำรุง รักษาศาสนา และอนุรักษ์ประเพณี วัฒนธรรม
- ส่งเสริมและพัฒนาเด็กและเยาวชน

#### ยุทธศาสตร์ที่ ๖ การพัฒนาด้านการเมือง - การบริหาร

##### กลยุทธ์

- ส่งเสริมการมีส่วนร่วมของประชาชนในการบริหารและพัฒนาท้องถิ่น
- ส่งเสริมความจงรักภักดีต่อสถาบันพระมหากษัตริย์ และสร้างความสามัคคี
- พัฒนาความรู้ ความสามารถ สมรรถนะ ของบุคลากรให้ได้มาตรฐาน
- ปรับปรุงและพัฒนาระบบการจัดเก็บรายได้ของ อบต.
- พัฒนาการป้องกันและบรรเทาสาธารณภัยให้มีประสิทธิภาพ
- พัฒนาปรับปรุงสถานที่ การปฏิบัติงาน และจัดหาเครื่องมือเครื่องใช้ในการปฏิบัติงานให้เพียงพอและมีประสิทธิภาพ

#### ๒.๗ จุดยืนทางยุทธศาสตร์

จุดยืนทางยุทธศาสตร์ คือ ความมุ่งมั่นอันแน่วแน่ในการวางแผนพัฒนาท้องถิ่น เพื่อให้บรรลุวิสัยทัศน์ขององค์กรปกครองส่วนท้องถิ่น ดังนั้น จุดยืนทางยุทธศาสตร์ขององค์การบริหารส่วนตำบลปากน้ำปราณ คือ **“เป็นแหล่งท่องเที่ยวที่สวยงามเชิงคุณภาพและยั่งยืน”**

ด้วยสภาพทางภูมิศาสตร์ องค์การบริหารส่วนตำบลปากน้ำปราณ มีแนวเขตด้านทิศตะวันออกติดกับทะเลอ่าวไทย มีแนวชายหาดยาวประมาณ ๘ กิโลเมตร ส่งผลให้องค์การบริหารส่วนตำบลปากน้ำปราณมีความพร้อมในการส่งเสริมพัฒนาด้านการท่องเที่ยวเป็นอย่างมาก ทำให้เกิดการลงทุนสร้างโรงแรม - รีสอร์ท และการประกอบการด้านการท่องเที่ยวประเภทอื่นอีกมากมาย ซึ่งจะส่งผลให้ประชาชนมีอาชีพที่หลากหลายโดยไม่ต้องเคลื่อนย้ายแรงงานไปประกอบอาชีพนอกเขตพื้นที่ ทำให้ประชาชนมีสำนึกรักบ้านเกิด ซึ่งจะเป็แรงผลักดันให้เกิดความมีส่วนร่วมในการพัฒนาท้องถิ่นที่ยั่งยืนต่อไป



**๒.๘ ความเชื่อมโยงของยุทธศาสตร์ในภาพรวม**

ยุทธศาสตร์การพัฒนาขององค์การบริหารส่วนตำบลปากน้ำปราณ จะมีการพัฒนาไปในทิศทางเดียวกับนโยบายรัฐบาล พร้อมทั้งประสานยุทธศาสตร์ให้สอดคล้องกับแผนพัฒนาเศรษฐกิจและสังคมแห่งชาติ ยุทธศาสตร์การพัฒนาจังหวัด ยุทธศาสตร์การพัฒนาอำเภอ และมีความสอดคล้องกับบริบทของพื้นที่ในทุก ๆ ด้าน ไม่ว่าจะเป็นการบริหารองค์กร การท่องเที่ยว การคมนาคม เศรษฐกิจและสังคม สิ่งแวดล้อม และการศึกษา ศาสนา เพื่อใช้เป็นแนวทางในการจัดทำแผนงานต่าง ๆ ที่สอดคล้องกับทุกส่วนราชการ เพื่อประสานและส่งเสริมให้คุณภาพชีวิตของประชาชนในเขตพื้นที่องค์การบริหารส่วนตำบลปากน้ำปราณ มีการพัฒนาคุณภาพชีวิตในทุกด้านให้ดียิ่งขึ้น ก่อให้เกิดการเจริญเติบโตของเศรษฐกิจต่อไป



### ๓. การวิเคราะห์เพื่อพัฒนาท้องถิ่น

#### ๓.๑ การวิเคราะห์กรอบการจัดทำยุทธศาสตร์ขององค์กรปกครองส่วนท้องถิ่น

##### ๓.๑.๑ การพัฒนาด้านท่องเที่ยว

###### ขอบข่ายปริมาณของปัญหา

- แหล่งท่องเที่ยวขาดการพัฒนา ขาดมาตรการดูแลความปลอดภัยแก่นักท่องเที่ยว
- ขาดการประชาสัมพันธ์แหล่งท่องเที่ยว

###### พื้นที่เป้าหมาย

- ๕ หมู่บ้าน ในเขตองค์การบริหารส่วนตำบลปากน้ำปราณ

###### กลุ่มเป้าหมาย

- ประชาชนทั้ง ๕ หมู่บ้าน
- ผู้ประกอบกิจการโรงแรม-รีสอร์ท
- นักท่องเที่ยว

###### ปัญหาที่คาดว่าจะเกิดในอนาคต

- ปัญหาการขาดการบริการจัดการที่ดีในการส่งเสริมการท่องเที่ยว อาจส่งผลให้นักท่องเที่ยวลดลง

##### ๓.๑.๒ การพัฒนาด้านโครงสร้างพื้นฐาน

###### ขอบข่ายปริมาณของปัญหา

- ถนนในหมู่บ้านยังไม่มีประสิทธิภาพเพียงพอ
- ในช่วงฤดูฝนเกิดน้ำท่วมฉับพลัน
- เส้นทางสัญจรในเขต อบต.ค่อนข้างมีดเปลี่ยว ทำให้เป็นอุปสรรคต่อการเดินทาง
- ไม่สามารถรู้แนวเขตที่สาธารณะของหมู่บ้านที่แน่นอน
- ไฟรยทางสาธารณะยังมีไม่ถึง
- ขาดการปรับปรุงเครื่องขยายเสียงประจำหมู่บ้าน

###### พื้นที่เป้าหมาย

- ๕ หมู่บ้าน ในเขตองค์การบริหารส่วนตำบลปากน้ำปราณ

###### กลุ่มเป้าหมาย

- ประชาชนทั้ง ๕ หมู่บ้าน
- นักท่องเที่ยว
- ผู้คนที่เดินทางสัญจรเข้ามาในเขตองค์การบริหารส่วนตำบลปากน้ำปราณ

###### ปัญหาที่คาดว่าจะเกิดในอนาคต

- การบังคับใช้กฎหมายผังเมืองไม่ได้ผลเต็มที่ เพราะประชาชนไม่ให้ความร่วมมือเท่าที่ควร

### ๓.๑.๓ การพัฒนาด้านเศรษฐกิจ สังคม และชุมชน

#### ขอบข่ายปริมาณของปัญหา

- เกษตรกรขาดความรู้ ขาดเงินทุน ขาดการรวมกลุ่ม ต้นทุนการผลิตสูง ราคา ผลผลิตไม่แน่นอน
- ปัญหาดินและน้ำเสื่อมคุณภาพ ขาดแคลนน้ำในการเกษตร
- ขาดเทคโนโลยีในการผลิต ขาดแคลนพันธุ์พืช พันธุ์สัตว์ที่มีคุณภาพ
- ปัญหาการใช้สารเคมี สารปฏิชีวนะ ทำให้มีสารตกค้างในผลผลิตเป็นปัญหาด้านการเกษตร
- เกษตรกรขาดการรวมกลุ่มในการผลิต ขาดความรู้ด้านบัญชี ขาดความรู้ในการบริหารจัดการ

#### พื้นที่เป้าหมาย

- ๕ หมู่บ้านในเขตองค์การบริหารส่วนตำบลปากน้ำปราณ

#### กลุ่มเป้าหมาย

- กลุ่มเกษตรกรในเขตองค์การบริหารส่วนตำบลปากน้ำปราณ
- ผู้ประกอบการโรงแรม รีสอร์ท ร้านอาหาร

#### ปัญหาที่คาดว่าจะเกิดในอนาคต

- จะขาดน้ำในการเกษตรและปศุสัตว์
- ปริมาณสัตว์น้ำลดลง ไม่เพียงพอต่อความต้องการ

### ๓.๑.๔ การพัฒนาด้านสาธารณสุขและสิ่งแวดล้อม

#### ขอบข่ายปริมาณของปัญหา

- ประชาชนทั่วไปขาดการออกกำลังกายอย่างสม่ำเสมอ ขาดการบริโภคอาหารที่ถูกต้อง และขาดการพัฒนาสุขภาพแวดล้อมที่ดี
- ประชาชนขาดข้อมูลข่าวสารเกี่ยวกับการดูแลสุขภาพอนามัย
- ปัญหาการใช้สารเคมีในการเกษตร ปศุสัตว์ ประมง ทำให้ดินและน้ำเสื่อมคุณภาพ
- ปัญหาขยะสิ่งปฏิกูล น้ำเสีย และมลภาวะเป็นพิษ
- ปัญหาการจัดการระบบบำบัดน้ำเสีย

#### พื้นที่เป้าหมาย

- ๕ หมู่บ้าน ในเขตองค์การบริหารส่วนตำบลปากน้ำปราณ
- วนอุทยาน ๒ แห่ง

#### กลุ่มเป้าหมาย

- เกษตรกรในเขตองค์การบริหารส่วนตำบลปากน้ำปราณ
- ประชาชนทุกหมู่บ้านในเขตองค์การบริหารส่วนตำบลปากน้ำปราณ

#### ปัญหาที่คาดว่าจะเกิดในอนาคต

- ยังคงมีการใช้สารเคมีในการเกษตร ปศุสัตว์ ประมง ทำให้ดินและน้ำเสื่อมคุณภาพ

### ๓.๑.๕ การพัฒนาด้านการศึกษา ศาสนา และวัฒนธรรม

#### ขอบข่ายปริมาณของปัญหา

- ประชาชน เยาวชนส่วนใหญ่มีแนวโน้มจะมีค่านิยมด้านวัตถุมากกว่าความดีงามทางด้านคุณธรรมและจริยธรรม
- การใช้หลักธรรมคำสั่งสอนในทางศาสนา เพื่อเป็นแนวทางในการดำเนินชีวิต และการประกอบอาชีพ ของเยาวชน และประชาชนลดน้อยลง
- ประชาชน เยาวชน มักจะรับเอาวัฒนธรรมต่างชาติโดยง่าย ปราศจากการพิจารณาไตร่ตรอง

#### พื้นที่เป้าหมาย

- ๕ หมู่บ้านในเขตองค์การบริหารส่วนตำบลปากน้ำปราณ

#### กลุ่มเป้าหมาย

- ประชาชนทั้ง ๕ หมู่บ้าน
- โรงเรียนประถมศึกษา ๒ โรงเรียน

#### ปัญหาที่คาดว่าจะเกิดในอนาคต

- ผลสัมฤทธิ์ทางการเรียนโดยเฉพาะวิชาภาษาอังกฤษ วิทยาศาสตร์ และคณิตศาสตร์ต่ำกว่าวิชาอื่นๆ

### ๓.๑.๖ การพัฒนาด้านการเมือง – การบริหาร

#### ขอบข่ายปริมาณของปัญหา

- ปัญหาประชาชนขาดระเบียบวินัย และไม่เคารพกฎหมาย
- การขาดความร่วมมือจากประชาชนในทางการเมือง
- ปัญหาการจัดเก็บรายได้ไม่เต็มเม็ดเต็มหน่วย
- ปัญหาการบริการประชาชนไม่ดีเท่าที่ควร
- ประชาชนขาดความรู้ความเข้าใจที่ถูกต้องเกี่ยวกับกิจกรรมของ อบต.
- ประชาชนยังขาดความรู้เกี่ยวกับการใช้กฎหมายในชีวิตประจำวัน

#### พื้นที่เป้าหมาย

- ๕ หมู่บ้านในเขตองค์การบริหารส่วนตำบลปากน้ำปราณ

#### กลุ่มเป้าหมาย

- ประชาชนใน ๕ หมู่บ้าน
- อบต.ปากน้ำปราณ

#### ปัญหาที่คาดว่าจะเกิดในอนาคต

- อุบัติเหตุจากการใช้รถใช้ถนนเพิ่มมากขึ้น
- การเมืองมีการแข่งขันกันรุนแรงมากขึ้น
- ความปลอดภัยในชีวิตและทรัพย์สินลดลง

### ๓.๒ การประเมินสถานการณ์สภาพแวดล้อมภายนอกที่เกี่ยวข้อง

#### จุดแข็ง (Strengths)

๑. มีแหล่งท่องเที่ยวทางธรรมชาติที่สวยงาม และเงียบสงบ เช่น วนอุทยานปราณบุรี วนอุทยานท้าวโกษา (เขากะโหลก), ศาลเจ้าแม่ทับทิมทอง, หาดเขากะโหลก และ ศูนย์เรียนรู้ระบบนิเวศป่าชายเลน สิรินาถราชินี
๒. มีอาหารทะเลสด ๆ และอาหารทะเลแปรรูป เช่น หมึกแดดเดียว, กุ้งแห้ง
๓. มีที่พัก (โรงแรม-รีสอร์ท) ที่มีเอกลักษณ์เฉพาะตัว โดดเด่นและสวยงาม
๔. ผลผลิตทางการเกษตรที่มีคุณค่าทางเศรษฐกิจที่สำคัญ ได้แก่ มะม่วง สับปะรด มะพร้าว และสัตว์น้ำทางทะเล
๕. เป็นตำบลที่ประชาชนอยู่กันอย่างสงบสุข มีความปลอดภัยในชีวิตและทรัพย์สิน ค่อนข้างสูง เป็นผลดีต่อการส่งเสริมการลงทุนและการท่องเที่ยว

#### จุดอ่อน (Weaknesses)

๑. ประชาชนและองค์กรปกครองส่วนท้องถิ่นยังไม่มีส่วนร่วมในการบริหารจัดการทรัพยากรธรรมชาติและสิ่งแวดล้อมการดูแลสุขภาพอนามัยและการศึกษาเท่าที่ควร
๒. เส้นทางคมนาคมสู่แหล่งท่องเที่ยวขรุขระไม่สะดวก เป็นอุปสรรคในการส่งเสริมการท่องเที่ยว
๓. น้ำไม่เพียงพอในการอุปโภค บริโภค การเกษตร และการท่องเที่ยวในอนาคต
๔. แหล่งท่องเที่ยวขาดการประชาสัมพันธ์ ขาดการพัฒนา และขาดการบริหารจัดการที่ดีในการท่องเที่ยว อาจส่งผลให้นักท่องเที่ยวลดน้อยลง หากไม่ได้รับการพัฒนาให้ดีขึ้น
๕. เกษตรกรขาดการวางแผนที่ดีในการผลิต ขาดการรวมกลุ่มและใช้เครื่องมือไม่เหมาะสมกับกิจกรรมที่ทำ
๖. ไฟแสงสว่างรายทางยังไม่เพียงพอต่อความปลอดภัยในเวลากลางคืน
๗. มีการบุกรุกที่สาธารณประโยชน์ (ทุ่งเลี้ยงสัตว์ และชายหาด) จากประชาชนในพื้นที่

#### โอกาส (Opportunities)

๑. เป็นแหล่งท่องเที่ยวที่สำคัญของจังหวัดประจวบคีรีขันธ์
๒. รัฐบาลมีการจัดสรรเงินอุดหนุนเฉพาะกิจ ด้านการส่งเสริมการท่องเที่ยว
๓. รัฐบาลมีนโยบายกระตุ้นเศรษฐกิจ เช่น ชุมชนพอเพียง โครงการหนึ่งตำบลหนึ่งผลิตภัณฑ์ มีการแปรรูปเพิ่มมูลค่าผลผลิตการเกษตรเพิ่มมากขึ้น

#### อุปสรรค (Threats)

๑. มีงบประมาณไม่เพียงพอในการพัฒนา
๒. ปัญหาน้ำเสีย (เนื่องจากไม่มีการกำจัดน้ำเสียที่ถูกต้อง)
๓. ปัญหาน้ำท่วมขัง
๔. ปัญหาภัยแล้ง
๕. ปัญหาด้านยาเสพติด
๖. ปัญหาวาทภัย (ลมพายุ)

## ส่วนที่ ๓ การนำแผนพัฒนาท้องถิ่นไปสู่การปฏิบัติ

## ๑. ยุทธศาสตร์การพัฒนาและแผนงาน

ที่	ยุทธศาสตร์	ด้าน	แผนงาน	หน่วยงาน รับผิดชอบหลัก	หน่วยงาน สนับสนุน
๑	การพัฒนาด้าน การท่องเที่ยว เชิงอนุรักษ์ และสุขภาพ	- บริการชุมชนและ สังคม	- การศาสนา วัฒนธรรม และนันทนาการ - การเกษตร	- สำนักปลัด อบต.	- กองช่าง
		- การเศรษฐกิจ	- อุตสาหกรรมและการโยธา	- กองช่าง	- สำนักปลัด อบต.
๒	พัฒนาด้าน โครงสร้างพื้นฐาน	- บริการชุมชนและ สังคม	- เคหะและชุมชน - อุตสาหกรรมและการโยธา	- กองช่าง	- สำนักปลัด อบต.
๓	พัฒนาด้าน เศรษฐกิจ สังคม และชุมชน	- บริการชุมชนและ สังคม	- สร้างความ เข้มแข็งของชุมชน - การเกษตร	- สำนักปลัด อบต.	- กองสาธารณสุข และสิ่งแวดล้อม
		- การเศรษฐกิจ	- อุตสาหกรรม และการโยธา	- สำนักปลัด อบต.	- กองช่าง
๔	พัฒนาด้าน สาธารณสุขและ สิ่งแวดล้อม	- บริการชุมชนและ สังคม	- สาธารณสุข - การเกษตร - การศาสนา วัฒนธรรม และนันทนาการ	- กองสาธารณสุข และสิ่งแวดล้อม	- สำนักปลัด อบต.
๕	พัฒนาด้าน การศึกษา ศาสนา และวัฒนธรรม	- บริการชุมชนและ สังคม	- การศึกษา - การศาสนา วัฒนธรรม และนันทนาการ	- กองการศึกษา ศาสนา และ วัฒนธรรม	- สำนักปลัด อบต. - กองสาธารณสุข และสิ่งแวดล้อม
		- การเศรษฐกิจ	- อุตสาหกรรม และการโยธา	- กองการศึกษาฯ	- กองช่าง
๖	พัฒนาด้าน การเมือง-การบริหาร	- บริหารทั่วไป	- บริหารงานทั่วไป - การรักษาความ สงบภายใน	- สำนักปลัด อบต. - กองคลัง	- กองสาธารณสุข และสิ่งแวดล้อม
		- การเศรษฐกิจ	- อุตสาหกรรม และการโยธา	- กองช่าง	- สำนักปลัด อบต.
		- การดำเนินงานอื่น	- งบกลาง	- สำนักปลัด อบต.	- สำนักปลัด อบต. - กองช่าง - กองสาธารณสุข และสิ่งแวดล้อม - กองการศึกษา ศาสนา และวัฒนธรรม - กองคลัง

บัญชีสรุปโครงการพัฒนา  
แผนพัฒนาท้องถิ่น (พ.ศ.๒๕๖๖ - ๒๕๗๐)  
องค์การบริหารส่วนตำบลปากน้ำปราณ

(ผ. ๐๑)

ยุทธศาสตร์	ปี ๒๕๖๖		ปี ๒๕๖๗		ปี ๒๕๖๘		ปี ๒๕๖๙		ปี ๒๕๗๐		รวม ๕ ปี	
	จำนวนโครงการ	งบประมาณ (บาท)	จำนวนโครงการ	งบประมาณ (บาท)	จำนวนโครงการ	งบประมาณ (บาท)	จำนวนโครงการ	งบประมาณ (บาท)	จำนวนโครงการ	งบประมาณ (บาท)	จำนวนโครงการ	งบประมาณ (บาท)
๑. ยุทธศาสตร์การพัฒนาด้าน การท่องเที่ยวเชิงอนุรักษ์ และสุขภาพ												
๑.๑ แผนงานการศาสนา วัฒนธรรม และนันทนาการ	๓	๔๒๐,๐๐๐	๓	๔๒๐,๐๐๐	๓	๔๒๐,๐๐๐	๓	๔๒๐,๐๐๐	๓	๔๒๐,๐๐๐	๑๕	๒,๑๐๐,๐๐๐
๑.๒ แผนงานการเกษตร	๑	๓๐,๐๐๐	๑	๓๐,๐๐๐	๑	๓๐,๐๐๐	๑	๓๐,๐๐๐	๑	๓๐,๐๐๐	๕	๑๕๐,๐๐๐
๑.๓ แผนงานอุตสาหกรรมและ การโยธา	๘	๗,๐๐๕,๐๐๐	๓	๓,๘๓๔,๔๐๐	๑	๑,๑๓๔,๔๐๐	-	-	-	-	๑๒	๑๑,๙๗๓,๘๐๐
รวม	๑๒	๗,๔๕๕,๐๐๐	๗	๔,๒๘๔,๔๐๐	๕	๑,๕๘๔,๔๐๐	๔	๔๕๐,๐๐๐	๔	๔๕๐,๐๐๐	๓๒	๑๔,๒๒๓,๘๐๐

ยุทธศาสตร์	ปี ๒๕๖๖		ปี ๒๕๖๗		ปี ๒๕๖๘		ปี ๒๕๖๙		ปี ๒๕๗๐		รวม ๕ ปี	
	จำนวนโครงการ	งบประมาณ (บาท)	จำนวนโครงการ	งบประมาณ (บาท)	จำนวนโครงการ	งบประมาณ (บาท)	จำนวนโครงการ	งบประมาณ (บาท)	จำนวนโครงการ	งบประมาณ (บาท)	จำนวนโครงการ	งบประมาณ (บาท)
๒. ยุทธศาสตร์การพัฒนาด้าน โครงสร้างพื้นฐาน												
๒.๑ แผนงานเคหะและชุมชน	๒	๖๐๐,๐๐๐	-	-	-	-	-	-	-	-	๒	๖๐๐,๐๐๐
๒.๒ แผนงานอุตสาหกรรมและ การโยธา	๑๕	๖,๗๒๐,๐๐๐	-	-	๓	๒,๐๔๙,๐๐๐	๑	๖,๐๕๓,๐๐๐	๑	๕,๘๖๘,๐๐๐	๒๐	๒๐,๖๙๐,๐๐๐
รวม	๑๗	๗,๓๒๐,๐๐๐	-	-	๓	๒,๐๔๙,๐๐๐	๑	๖,๐๕๓,๐๐๐	๑	๕,๘๖๘,๐๐๐	๒๒	๒๑,๒๙๐,๐๐๐
๓. ยุทธศาสตร์การพัฒนาด้าน เศรษฐกิจ สังคม และชุมชน												
๓.๑ แผนงานสร้างความเข้มแข็ง ของชุมชน	๕	๑๒๐,๐๐๐	๕	๑๒๐,๐๐๐	๕	๑๒๐,๐๐๐	๕	๑๒๐,๐๐๐	๕	๑๒๐,๐๐๐	๒๕	๖๐๐,๐๐๐
๓.๒ แผนงานการเกษตร	๘	๑๑๓,๐๐๐	๘	๑๑๓,๐๐๐	๘	๑๑๓,๐๐๐	๘	๑๑๓,๐๐๐	๘	๑๑๓,๐๐๐	๔๐	๕๖๕,๐๐๐
๓.๓ แผนงานอุตสาหกรรมและ การโยธา	-	-	-	-	-	-	-	-	๑	๑,๐๐๐,๐๐๐	๑	๑,๐๐๐,๐๐๐
รวม	๑๓	๒๓๓,๐๐๐	๑๓	๒๓๓,๐๐๐	๑๓	๒๓๓,๐๐๐	๑๓	๒๓๓,๐๐๐	๑๔	๑,๒๓๓,๐๐๐	๖๖	๒,๑๖๕,๐๐๐



ยุทธศาสตร์	ปี ๒๕๖๖		ปี ๒๕๖๗		ปี ๒๕๖๘		ปี ๒๕๖๙		ปี ๒๕๗๐		รวม ๕ ปี	
	จำนวนโครงการ	งบประมาณ (บาท)	จำนวนโครงการ	งบประมาณ (บาท)	จำนวนโครงการ	งบประมาณ (บาท)	จำนวนโครงการ	งบประมาณ (บาท)	จำนวนโครงการ	งบประมาณ (บาท)	จำนวนโครงการ	งบประมาณ (บาท)
<b>๔. ยุทธศาสตร์การพัฒนาด้านสาธารณสุขและสิ่งแวดล้อม</b>												
๔.๑ แผนงานสาธารณสุข	๒๙	๕,๗๐๒,๕๐๐	๒๗	๓,๑๕๒,๕๐๐	๒๗	๓,๑๕๒,๕๐๐	๒๗	๓,๑๕๒,๕๐๐	๒๗	๓,๑๕๒,๕๐๐	๑๓๗	๑๘,๓๑๒,๕๐๐
๔.๒ แผนงานการเกษตร	๔	๖๐,๐๐๐	๔	๖๐,๐๐๐	๔	๖๐,๐๐๐	๕	๗๕,๐๖๐,๐๐๐	๔	๖๐,๐๐๐	๒๑	๗๕,๓๐๐,๐๐๐
๔.๓ แผนงานการศาสนา วัฒนธรรม และนันทนาการ	๓	๑,๙๒๐,๐๐๐	๑	๗๐,๐๐๐	๑	๗๐,๐๐๐	๑	๗๐,๐๐๐	๒	๙๒๐,๐๐๐	๘	๓,๐๕๐,๐๐๐
<b>รวม</b>	<b>๓๖</b>	<b>๗,๖๘๒,๕๐๐</b>	<b>๓๒</b>	<b>๓,๒๘๒,๕๐๐</b>	<b>๓๒</b>	<b>๓,๒๘๒,๕๐๐</b>	<b>๓๓</b>	<b>๗๘,๒๘๒,๕๐๐</b>	<b>๓๓</b>	<b>๔,๑๓๒,๕๐๐</b>	<b>๑๖๖</b>	<b>๙๖,๖๖๒,๕๐๐</b>
<b>๕. ยุทธศาสตร์การพัฒนาด้านการศึกษา ศาสนา และวัฒนธรรม</b>												
๕.๑ แผนงานการศึกษา	๔๘	๕,๕๓๑,๐๐๐	๔๙	๕,๔๐๖,๐๐๐	๔๘	๕,๓๓๖,๐๐๐	๔๖	๕,๒๘๑,๐๐๐	๔๘	๕,๔๓๑,๐๐๐	๒๓๙	๒๖,๙๘๕,๐๐๐
๕.๒ แผนงานการศาสนา วัฒนธรรม และนันทนาการ	๗	๓๙๒,๐๐๐	๗	๓๙๒,๐๐๐	๗	๓๙๒,๐๐๐	๗	๓๙๒,๐๐๐	๗	๓๙๒,๐๐๐	๓๕	๑,๙๖๐,๐๐๐
๕.๓ แผนงานอุตสาหกรรมและการโยธา	๒	๒๐๐,๐๐๐	๑	๑๕๐,๐๐๐	๑	๑๕๐,๐๐๐	๑	๑๕๐,๐๐๐	๑	๑๕๐,๐๐๐	๖	๘๐๐,๐๐๐
<b>รวม</b>	<b>๕๗</b>	<b>๖,๑๒๓,๐๐๐</b>	<b>๕๗</b>	<b>๕,๙๔๘,๐๐๐</b>	<b>๕๖</b>	<b>๕,๘๗๘,๐๐๐</b>	<b>๕๔</b>	<b>๕,๘๒๓,๐๐๐</b>	<b>๕๖</b>	<b>๕,๙๗๓,๐๐๐</b>	<b>๒๘๐</b>	<b>๒๙,๗๔๕,๐๐๐</b>

ยุทธศาสตร์	ปี ๒๕๖๖		ปี ๒๕๖๗		ปี ๒๕๖๘		ปี ๒๕๖๙		ปี ๒๕๗๐		รวม ๕ ปี	
	จำนวนโครงการ	งบประมาณ (บาท)	จำนวนโครงการ	งบประมาณ (บาท)	จำนวนโครงการ	งบประมาณ (บาท)	จำนวนโครงการ	งบประมาณ (บาท)	จำนวนโครงการ	งบประมาณ (บาท)	จำนวนโครงการ	งบประมาณ (บาท)
๖. ยุทธศาสตร์การพัฒนาด้าน การเมือง - การบริหาร												
๖.๑ แผนงานบริหารงานทั่วไป	๑๖	๒,๓๓๗,๐๐๐	๑๕	๑,๓๓๗,๐๐๐	๑๕	๑,๓๓๗,๐๐๐	๑๕	๑,๓๓๗,๐๐๐	๑๕	๑,๓๓๗,๐๐๐	๗๖	๗,๖๘๕,๐๐๐
๖.๒ แผนงานการรักษาความสงบ ภายใน	๙	๖๖๐,๐๐๐	๘	๔๖๐,๐๐๐	๙	๖๖๐,๐๐๐	๘	๔๖๐,๐๐๐	๙	๖๖๐,๐๐๐	๔๓	๒,๙๐๐,๐๐๐
๖.๓ แผนงานงบบกลาง	๓	๒,๑๕๐,๐๐๐	๓	๒,๑๕๐,๐๐๐	๓	๒,๑๕๐,๐๐๐	๓	๒,๑๕๐,๐๐๐	๓	๒,๑๕๐,๐๐๐	๑๕	๑๐,๗๕๐,๐๐๐
๖.๔ แผนงานอุตสาหกรรมและ การโยธา	๑	๒๕,๐๐๐,๐๐๐	-	-	-	-	-	-	-	-	๑	๒๕,๐๐๐,๐๐๐
รวม	๒๙	๓๐,๑๔๗,๐๐๐	๒๖	๓,๙๔๗,๐๐๐	๒๗	๔,๑๔๗,๐๐๐	๒๖	๓,๙๔๗,๐๐๐	๒๗	๔,๑๔๗,๐๐๐	๑๓๕	๔๖,๓๓๕,๐๐๐
รวมทั้งสิ้น	๑๖๔	๕๘,๙๖๐,๕๐๐	๑๓๕	๑๗,๖๙๔,๙๐๐	๑๓๓	๑๗,๑๗๓,๙๐๐	๑๓๐	๙๔,๗๘๘,๕๐๐	๑๓๔	๒๑,๘๐๓,๕๐๐	๗๐๑	๒๑๐,๔๒๑,๓๐๐

รายละเอียดโครงการพัฒนา  
แผนพัฒนาท้องถิ่น (พ.ศ.๒๕๖๖-๒๕๗๐)  
องค์การบริหารส่วนตำบลปากน้ำปราณ

(ผ. ๐๒)

ยุทธศาสตร์จังหวัด : ยุทธศาสตร์ที่ ๑ เสริมสร้างความโดดเด่นด้านการท่องเที่ยวบนพื้นฐานเอกลักษณ์ของจังหวัด

ยุทธศาสตร์ที่ ๓ ส่งเสริมและพัฒนาการค้า การลงทุน การท่องเที่ยวด้านสิงขร และอาเซียน

- ยุทธศาสตร์การพัฒนาของ อปท. ในเขตจังหวัด : ยุทธศาสตร์ที่ ๑ พัฒนาส่งเสริมการท่องเที่ยวและเศรษฐกิจ

๑. ยุทธศาสตร์การพัฒนาด้านการท่องเที่ยวเชิงอนุรักษ์และสุขภาพ

๑.๑ แผนงานการศาสนา วัฒนธรรม และนันทนาการ

๑.๑.๑ งานวิชาการวางแผนและส่งเสริมการท่องเที่ยว

ที่	โครงการ	วัตถุประสงค์	เป้าหมาย (ผลผลิตของโครงการ)	งบประมาณ					ตัวชี้วัด (KPI)	ผลที่คาดว่าจะได้รับ	หน่วยงาน รับผิดชอบ หลัก
				๒๕๖๖ (บาท)	๒๕๖๗ (บาท)	๒๕๖๘ (บาท)	๒๕๖๙ (บาท)	๒๕๗๐ (บาท)			
๑	โครงการส่งเสริมการท่องเที่ยวประจวบคีรีขันธ์ มหัศจรรย์เมืองสามอ่าว	จัดกิจกรรมส่งเสริมการท่องเที่ยวประจวบคีรีขันธ์ มหัศจรรย์เมืองสามอ่าว	มีกิจกรรมที่แสดงถึง วัฒนธรรมท้องถิ่น	๒๐,๐๐๐ งบ อปท.	๒๐,๐๐๐ งบ อปท.	๒๐,๐๐๐ งบ อปท.	๒๐,๐๐๐ งบ อปท.	๒๐,๐๐๐ งบ อปท.	จำนวนนักท่องเที่ยว เพิ่มขึ้นร้อยละ ๕	จำนวนนักท่องเที่ยว เพิ่มมากขึ้น	สำนักปลัด อบต.
๒	โครงการประชาสัมพันธ์ แหล่งท่องเที่ยวและ ของดีตำบลปากน้ำปราณ	เพื่อประชาสัมพันธ์ แหล่งท่องเที่ยวและของ ดีตำบลปากน้ำปราณ	จัดนิทรรศการแสดงสถานที่ ท่องเที่ยวในเขตพื้นที่ อบต. และจำหน่ายสินค้าของตำบล	๕๐,๐๐๐ งบ อปท.	๕๐,๐๐๐ งบ อปท.	๕๐,๐๐๐ งบ อปท.	๕๐,๐๐๐ งบ อปท.	๕๐,๐๐๐ งบ อปท.	จำนวนนักท่องเที่ยว เพิ่มขึ้นร้อยละ ๕	ประชาชนและนักท่องเที่ยว ได้รับทราบแหล่ง ท่องเที่ยวของ อบต.	สำนักปลัด อบต.
๓	โครงการเทศกาล กินหมึกแดดเดียว และอาหารทะเล	จัดกิจกรรมส่งเสริมสนับสนุนนักท่องเที่ยวที่ มาเยือน	มีกิจกรรมท่องเที่ยว และ เทศกาลท่องเที่ยว	๓๕๐,๐๐๐ งบ อปท.	๓๕๐,๐๐๐ งบ อปท.	๓๕๐,๐๐๐ งบ อปท.	๓๕๐,๐๐๐ งบ อปท.	๓๕๐,๐๐๐ งบ อปท.	จำนวนนักท่องเที่ยว เพิ่มขึ้นร้อยละ ๕	จำนวนนักท่องเที่ยว เพิ่มมากขึ้น	สำนักปลัด อบต.
รวม ๓ โครงการ		-	-	๔๒๐,๐๐๐	๔๒๐,๐๐๐	๔๒๐,๐๐๐	๔๒๐,๐๐๐	๔๒๐,๐๐๐	-	-	-

๑.๒ แผนงานการเกษตร

(ผ. ๐๒)

๑.๒.๑ งานส่งเสริมการเกษตร

ที่	โครงการ	วัตถุประสงค์	เป้าหมาย (ผลผลิตของโครงการ)	งบประมาณ					ตัวชี้วัด (KPI)	ผลที่คาดว่าจะได้รับ	หน่วยงาน รับผิดชอบ หลัก
				๒๕๖๖ (บาท)	๒๕๖๗ (บาท)	๒๕๖๘ (บาท)	๒๕๖๙ (บาท)	๒๕๗๐ (บาท)			
๑	โครงการปรับปรุง ภูมิทัศน์บริเวณ สวนหย่อมเพื่อ ส่งเสริมการ ท่องเที่ยว	๑. เพื่อปรับปรุงบริเวณ สวนหย่อมให้มีสภาพภูมิ ทัศน์สวยงาม เกิดทัศนีย ภาพที่ดีแก่ผู้ที่มาเยี่ยม เยือน ๒. เพื่อบำรุง ดูแล รักษา ต้นไม้ที่ปลูกไว้	สวนหย่อมในพื้นที่ อบต. ปากน้ำปราณ	๓๐,๐๐๐ งบ อบต.	๓๐,๐๐๐ งบ อบต.	๓๐,๐๐๐ งบ อบต.	๓๐,๐๐๐ งบ อบต.	๓๐,๐๐๐ งบ อบต.	จำนวนนักท่องเที่ยว เพิ่มขึ้นร้อยละ ๕	๑. พื้นที่องค์การบริหาร ส่วนตำบลปากน้ำปราณ มีสภาพภูมิทัศน์สวยงาม ๒. ต้นไม้ที่ปลูกไว้ สามารถเจริญเติบโตให้ ร่มเงาเหมาะสมสำหรับเป็น สถานที่พักผ่อนหย่อนใจ	สำนักปลัด อบต.
รวม	๑ โครงการ	-	-	๓๐,๐๐๐	๓๐,๐๐๐	๓๐,๐๐๐	๓๐,๐๐๐	๓๐,๐๐๐	-	-	-

๑.๓ แผนงานอุตสาหกรรมและการโยธา

(ผ. ๐๒)

๑.๓.๑ งานก่อสร้าง

ที่	โครงการ	วัตถุประสงค์	เป้าหมาย (ผลผลิตของโครงการ)	งบประมาณ					ตัวชี้วัด (KPI)	ผลที่คาดว่าจะได้รับ	หน่วยงาน รับผิดชอบ หลัก
				๒๕๖๖ (บาท)	๒๕๖๗ (บาท)	๒๕๖๘ (บาท)	๒๕๖๙ (บาท)	๒๕๗๐ (บาท)			
๑	โครงการซ่อมแซมงานพัฒนาพื้นที่เฉพาะบริเวณชายหาดปราณบุรี หมู่ที่ ๓,๕	เพื่อซ่อมงานครุภัณฑ์ที่ได้รับถ่ายโอนภารกิจ ให้คงอยู่ในสภาพดีพร้อมใช้งาน	ทำการซ่อมแซมสถาปัตยกรรม ทำการซ่อมแซมภูมิทัศน์คาดแข็ง ซ่อมแซมปรับปรุงยกระดับถนนลาดยาง	๔๙๖,๐๐๐ งบ อปท.	-	-	-	-	ประชาชนร้อยละ ๗๐ มีความพึงพอใจ	ประชาชนมีสถานที่ออกกำลังกาย และการสัญจรของประชาชนได้รับความสะดวกมากขึ้น	กองช่าง
๒	โครงการซ่อมแซมงานพัฒนาพื้นที่เฉพาะบริเวณชายหาดปราณบุรี หมู่ที่ ๕ ลานสุขสวัสดิ์	เพื่อซ่อมงานครุภัณฑ์ที่ได้รับถ่ายโอนภารกิจ ให้คงอยู่ในสภาพดีพร้อมใช้งาน	ทำการซ่อมแซมภูมิทัศน์คาดแข็ง ลานสุขสวัสดิ์ และซ่อมแซมระบบไฟฟ้า	๔๙๘,๐๐๐ งบ อปท.	-	-	-	-	ประชาชนร้อยละ ๗๐ มีความพึงพอใจ	ประชาชนมีสถานที่ออกกำลังกายและใช้สันทนาการ	กองช่าง
๓	โครงการซ่อมแซมงานพัฒนาพื้นที่เฉพาะบริเวณชายหาดปราณบุรี บริเวณสโมสรลานมหาราช หมู่ที่ ๓	เพื่อซ่อมงานครุภัณฑ์ที่ได้รับถ่ายโอนภารกิจ ให้คงอยู่ในสภาพดีพร้อมใช้งาน	ทำการปรับปรุงซ่อมแซมสโมสรลานมหาราช โคมไฟแท่งตรงหลอด LED	๔๙๘,๕๐๐ งบ อปท.	-	-	-	-	ประชาชนร้อยละ ๗๐ มีความพึงพอใจ	ประชาชนมีสถานที่ออกกำลังกาย จัดกิจกรรมและใช้สันทนาการ	กองช่าง

๑.๓.๑ งานก่อสร้าง

ที่	โครงการ	วัตถุประสงค์	เป้าหมาย (ผลผลิตของโครงการ)	งบประมาณ					ตัวชี้วัด (KPI)	ผลที่คาดว่าจะได้รับ	หน่วยงาน รับผิดชอบ หลัก
				๒๕๖๖ (บาท)	๒๕๖๗ (บาท)	๒๕๖๘ (บาท)	๒๕๖๙ (บาท)	๒๕๗๐ (บาท)			
๕	โครงการซ่อมแซมงานพัฒนาพื้นที่เฉพาะบริเวณชายหาดปราณบุรี งานซ่อมแซมปรับปรุงยกระดับถนนลาดยาง RD-๐๑, RD-๐๔ (งานทางเท้า) หมู่ที่ ๕	เพื่อซ่อมแซมปรับปรุงถนน (งานทางเท้า) ให้คงอยู่ในสภาพดี พร้อมใช้งาน	งานเคลือบผิวด้วยโพลียูรีเทน PU ๙๐๐๐ พื้นที่รวม ๕,๐๙๒ ตร.ม.	๙๖๓,๙๐๐ งบ อปท.	-	-	-	-	ประชาชนร้อยละ ๗๐ มีความพึงพอใจ	ประชาชนมีสถานที่ออกกำลังกาย และใช้เส้นทางนทางการสัญจรของประชาชนได้รับความสะดวกมากขึ้น	กองช่าง
๕	โครงการปรับปรุงซ่อมแซมลานสุขสวัสดิ์ ระยะที่ ๒ หมู่ที่ ๕	เพื่อซ่อมแซมปรับปรุงลานสุขสวัสดิ์ ให้คงอยู่ในสภาพดีพร้อมใช้งาน	ทำการซ่อมแซมปรับปรุงสถาปัตยกรรม ลานสุขสวัสดิ์ ระยะ ที่ ๒	๑,๖๙๗,๐๐๐ งบ อปท.	-	-	-	-	ประชาชนร้อยละ ๗๐ มีความพึงพอใจ	ประชาชนมีสถานที่ออกกำลังกาย จัดกิจกรรม และใช้เส้นทางนทางการ	กองช่าง
๖	โครงการปรับปรุงซ่อมแซมลานสุขสวัสดิ์ ระยะที่ ๓ หมู่ที่ ๕	เพื่อซ่อมแซมปรับปรุงลานสุขสวัสดิ์ ให้คงอยู่ในสภาพดีพร้อมใช้งาน	ทำการซ่อมแซมปรับปรุงสถาปัตยกรรม ลานสุขสวัสดิ์ ระยะ ที่ ๓	-	๑,๙๒๗,๗๐๐ งบ อปท.	-	-	-	ประชาชนร้อยละ ๗๐ มีความพึงพอใจ	ประชาชนมีสถานที่ออกกำลังกาย จัดกิจกรรม และใช้เส้นทางนทางการ	กองช่าง
๗	โครงการปรับปรุงซ่อมแซมลานสุขสวัสดิ์ ระยะที่ ๔ หมู่ที่ ๕	เพื่อซ่อมแซมปรับปรุงลานสุขสวัสดิ์ ให้คงอยู่ในสภาพดีพร้อมใช้งาน	ทำการซ่อมแซมปรับปรุงสถาปัตยกรรม ลานสุขสวัสดิ์ ระยะ ที่ ๔	-	-	๑,๑๓๔,๔๐๐ งบ อปท.	-	-	ประชาชนร้อยละ ๗๐ มีความพึงพอใจ	ประชาชนมีสถานที่ออกกำลังกาย จัดกิจกรรม และใช้เส้นทางนทางการ	กองช่าง

๑.๓.๑ งานก่อสร้าง

ที่	โครงการ	วัตถุประสงค์	เป้าหมาย (ผลผลิตของโครงการ)	งบประมาณ					ตัวชี้วัด (KPI)	ผลที่คาดว่าจะได้รับ	หน่วยงาน รับผิดชอบ หลัก
				๒๕๖๖ (บาท)	๒๕๖๗ (บาท)	๒๕๖๘ (บาท)	๒๕๖๙ (บาท)	๒๕๗๐ (บาท)			
๘	โครงการปรับปรุง ซ่อมแซมลานแหลมเกิด ระยะที่ ๒ หมู่ที่ ๕	เพื่อซ่อมแซมปรับปรุงลาน แหลมเกิด ให้คงอยู่ใน สภาพดีพร้อมใช้งาน	ทำการซ่อมแซมปรับปรุง สถาปัตยกรรม ลานแหลม เกิด ระยะ ที่ ๒	๑,๔๘๕,๑๐๐ งบ อปท.	-	-	-	-	ประชาชนร้อยละ ๗๐ มีความพึงพอใจ	ประชาชนมีสถานที่ออก กำลังกาย จัดกิจกรรม และใช้สันทนาการ	กองช่าง
๙	โครงการปรับปรุง ซ่อมแซมลานแหลมเกิด ระยะที่ ๓ หมู่ที่ ๕	เพื่อซ่อมแซมปรับปรุงลาน แหลมเกิด ให้คงอยู่ใน สภาพดีพร้อมใช้งาน	ทำการซ่อมแซมปรับปรุง สถาปัตยกรรม ลานแหลม เกิด ระยะ ที่ ๓	-	๑,๒๖๒,๒๐๐ งบ อปท.	-	-	-	ประชาชนร้อยละ ๗๐ มีความพึงพอใจ	ประชาชนมีสถานที่ออก กำลังกาย จัดกิจกรรม และใช้สันทนาการ	กองช่าง
๑๐	โครงการปรับปรุง/ ซ่อมแซมฝาบ่อพักตระ แกรงเหล็กบริเวณเลียบ ชายหาดนเรศวร หมู่ที่ ๓,๔,๕	เพื่อซ่อมแซมปรับปรุง ฝาบ่อพักตระแกรงเหล็ก ให้คงอยู่ในสภาพดี พร้อมใช้งาน	ทำการซ่อมแซมปรับปรุงฝา บ่อพักตระแกรงเหล็กให้คง อยู่ในสภาพดีพร้อมใช้งาน	๖๔๔,๕๐๐ งบ อปท.	๖๔๔,๕๐๐ งบ อปท.	-	-	-	ประชาชนร้อยละ ๗๐ มีความพึงพอใจ	การสัญจรของประชาชน ได้รับความสะดวกมากขึ้น	กองช่าง
๑๑	โครงการปรับปรุง/ ซ่อมแซมสโมสรลาน มหาราช โคมไฟเสาแห่ง ตรง หลอดไฟ LED หมู่ที่ ๓	เพื่อซ่อมแซมปรับปรุง สโมสรลานมหาราช โคมไฟเสาแห่งตรง หลอดไฟ LED ให้คงอยู่ในสภาพดี พร้อมใช้งาน	ทำการซ่อมแซมปรับปรุง สโมสรลานมหาราช โคมไฟเสาแห่งตรง หลอดไฟ LED ให้คงอยู่ในสภาพดี พร้อมใช้งาน	๗๒๒,๐๐๐ งบ อปท.	-	-	-	-	ประชาชนร้อยละ ๗๐ มีความพึงพอใจ	ประชาชนมีสถานที่ออก กำลังกาย จัดกิจกรรม และใช้สันทนาการ	กองช่าง
รวม	๑๑ โครงการ	-	-	๗,๐๐๕,๐๐๐	๓,๘๓๔,๔๐๐	๑,๑๓๔,๕๐๐	-	-	-	-	-

ยุทธศาสตร์จังหวัด : ยุทธศาสตร์ที่ ๑ เสริมสร้างความโดดเด่นด้านการท่องเที่ยวบนพื้นฐานเอกลักษณ์ของจังหวัด

(ผ. ๐๒)

- ยุทธศาสตร์การพัฒนาของ อปท. ในเขตจังหวัด : ยุทธศาสตร์ที่ ๖ พัฒนาเส้นทางคมนาคม แหล่งน้ำ และสาธารณสุขโรค

๒. ยุทธศาสตร์การพัฒนาด้านโครงสร้างพื้นฐาน

๒.๑ แผนงานเคหะและชุมชน

๒.๑.๑ งานไฟฟ้าและประปา

ที่	โครงการ	วัตถุประสงค์	เป้าหมาย (ผลผลิตของโครงการ)	งบประมาณ					ตัวชี้วัด (KPI)	ผลที่คาดว่าจะได้รับ	หน่วยงาน รับผิดชอบ หลัก
				๒๕๖๖ (บาท)	๒๕๖๗ (บาท)	๒๕๖๘ (บาท)	๒๕๖๙ (บาท)	๒๕๗๐ (บาท)			
๑	ขยายเขตไฟฟ้าทาง สาธารณะถนนสาย ปากน้ำปราน-เขา กะโหลก ซอย ๑๗ หมู่ที่ ๓	เพื่อให้ประชาชนมีไฟฟ้า ส่องสว่างใช้ได้อย่างเพียงพอ เพื่อสร้างความปลอดภัย ในชีวิตและทรัพย์สินของ ประชาชน	ขยายเขตไฟฟ้า ๑ เส้น	๒๕๐,๐๐๐ งบ อปท.	-	-	-	-	ร้อยละความ พึงพอใจของ ประชาชน	ประชาชนมีไฟฟ้า ส่องสว่างใช้อย่าง เพียงพอ	กองช่าง
๒	ขยายเขตไฟฟ้าทาง สาธารณะถนนสาย ปากน้ำปราน-เขา กะโหลก ซอย ๒ หมู่ที่ ๕	เพื่อให้ประชาชนมีไฟฟ้า ส่องสว่างใช้ได้อย่างเพียงพอ เพื่อสร้างความปลอดภัย ในชีวิตและทรัพย์สินของ ประชาชน	ขยายเขตไฟฟ้า ๑ เส้น	๓๕๐,๐๐๐ งบ อปท.	-	-	-	-	ร้อยละความ พึงพอใจของ ประชาชน	ประชาชนมีไฟฟ้า ส่องสว่างใช้อย่าง เพียงพอ	กองช่าง
รวม ๒ โครงการ		-	-	๖๐๐,๐๐๐	-	-	-	-	-	-	-



ยุทธศาสตร์จังหวัด : ยุทธศาสตร์ที่ ๑ เสริมสร้างความโดดเด่นด้านการท่องเที่ยวบนพื้นฐานเอกลักษณ์ของจังหวัด

(ผ. ๐๒)

- ยุทธศาสตร์การพัฒนาของ อปท. ในเขตจังหวัด : ยุทธศาสตร์ที่ ๖ พัฒนาเส้นทางคมนาคม แหล่งน้ำ และสาธารณูปโภค

๒. ยุทธศาสตร์การพัฒนาด้านโครงสร้างพื้นฐาน

๒.๒ แผนงานอุตสาหกรรมและการโยธา

๒.๒.๑ งานก่อสร้าง

ที่	โครงการ	วัตถุประสงค์	เป้าหมาย (ผลผลิตของโครงการ)	งบประมาณ					ตัวชี้วัด (KPI)	ผลที่คาดว่าจะได้รับ	หน่วยงาน รับผิดชอบหลัก
				๒๕๖๖ (บาท)	๒๕๖๗ (บาท)	๒๕๖๘ (บาท)	๒๕๖๙ (บาท)	๒๕๗๐ (บาท)			
๑	โครงการก่อสร้างถนน แอสฟัลต์คอนกรีต สาย ทางเขารอด-วนอุทยาน ชอย ๕ หมู่ที่ ๑	เพื่อพัฒนาถนนให้ได้ มาตรฐาน และการคมนาคม มีความปลอดภัย	ผิวจราจรแอสฟัลต์คอนกรีต กว้าง ๔.๐๐ เมตร หนา ๐.๐๔ เมตร ความยาว ๗๐.๐๐ เมตร	๑๕๔,๐๐๐ งบ อปท.	-	-	-	-	ประชาชนใน ชอยร้อยละ ๘๐ มีความสะดวก ในการสัญจร	การสัญจรของ ประชาชนได้รับความ สะดวกมากขึ้น	กองช่าง
๒	โครงการก่อสร้างถนน คอนกรีตเสริมเหล็ก สาย ทางเขารอด-วนอุทยาน ชอย ๗ หมู่ที่ ๑	เพื่อพัฒนาถนนให้ได้ มาตรฐาน และการคมนาคม มีความปลอดภัย	ผิวจราจรคอนกรีต เสริมเหล็ก กว้าง ๓.๐๐ ม. หนา ๐.๑๕ เมตร ยาว ๑๒๕.๐๐ เมตร	๒๓๙,๐๐๐ งบ อปท.	-	-	-	-	ประชาชนในชอย ร้อยละ ๘๐ มี ความสะดวกใน การสัญจร	การสัญจรของ ประชาชนได้รับความ สะดวกมากขึ้น	กองช่าง
๓	โครงการก่อสร้างถนน แอสฟัลต์คอนกรีต สาย ทางเขารอด-วนอุทยาน (แยกชอยบ้านจันทา) หมู่ ที่ ๑	เพื่อพัฒนาถนนให้ได้ มาตรฐาน และการคมนาคม มีความปลอดภัย	ผิวจราจรแอสฟัลต์คอนกรีต กว้าง ๔.๐๐ เมตร หนา ๐.๐๔ เมตร ความยาว ๒๖๕.๐๐ เมตร	๕๔๓,๐๐๐ งบ อปท.	-	-	-	-	ประชาชนใน ชอยร้อยละ ๘๐ มีความสะดวก ในการสัญจร	การสัญจรของ ประชาชนได้รับความ สะดวกมากขึ้น	กองช่าง

๒.๒.๑ งานก่อสร้าง

ที่	โครงการ	วัตถุประสงค์	เป้าหมาย (ผลผลิตของโครงการ)	งบประมาณ					ตัวชี้วัด (KPI)	ผลที่คาดว่าจะได้รับ	หน่วยงาน รับผิดชอบหลัก
				๒๕๖๖ (บาท)	๒๕๖๗ (บาท)	๒๕๖๘ (บาท)	๒๕๖๙ (บาท)	๒๕๗๐ (บาท)			
๔	โครงการก่อสร้างถนนลาดยางแอสฟัลต์คอนกรีต สายทางปากน้ำปราม-เขากะโหลก ซอย ๑ (แยกซอยโกลเด้นพวยริสอร์ท) หมู่ที่ ๒	เพื่อพัฒนาถนนให้ได้มาตรฐาน และการคมนาคมมีความปลอดภัย	ผิวจราจรลาดยางแอสฟัลต์คอนกรีต กว้าง ๕.๐๐ ม. หนา ๐.๐๔ เมตร ยาว ๒๔๕.๐๐ เมตร	๖๑๔,๐๐๐ งบ อปท.	-	-	-	-	ประชาชนในซอยร้อยละ ๘๐ มีความสะดวกในการสัญจร	การสัญจรของประชาชนได้รับความสะดวกมากขึ้น	กองช่าง
๕	โครงการก่อสร้างถนนคอนกรีตเสริมเหล็กพร้อมระบบระบายน้ำสายทางหมอเบี้ย - ปรีโอน้อย ซอย ๘ หมู่ที่ ๒	เพื่อพัฒนาถนนให้ได้มาตรฐาน และการคมนาคมมีความปลอดภัย	ผิวจราจรคอนกรีตเสริมเหล็ก กว้าง ๒.๐๐ ม. หนา ๐.๑๕ เมตร พร้อมรางวี คสล. กว้างข้างละ ๐.๖๐ เมตร ยาว ๗๒.๐๐ เมตร	๔๙๗,๐๐๐ งบ อปท.	-	-	-	-	ประชาชนในซอยร้อยละ ๘๐ มีความสะดวกในการสัญจร	การสัญจรของประชาชนได้รับความสะดวกมากขึ้น	กองช่าง
๖	โครงการก่อสร้างถนนคอนกรีตเสริมเหล็กสายทางปากน้ำปราม-เขากะโหลก ซอย ๒๑ (แยกบ้านนายสาธิตธรรมเนียม) หมู่ที่ ๓	เพื่อพัฒนาถนนให้ได้มาตรฐาน และการคมนาคมมีความปลอดภัย	ผิวจราจรคอนกรีตเสริมเหล็ก กว้าง ๓.๐๐ เมตร หนา ๐.๑๕ เมตร ความยาว ๑๔๐.๐๐ เมตร	๒๖๖,๐๐๐ งบ อปท.	-	-	-	-	ประชาชนในซอยร้อยละ ๘๐ มีความสะดวกในการสัญจร	การสัญจรของประชาชนได้รับความสะดวกมากขึ้น	กองช่าง

๒.๒.๑ งานก่อสร้าง

ที่	โครงการ	วัตถุประสงค์	เป้าหมาย (ผลผลิตของโครงการ)	งบประมาณ					ตัวชี้วัด (KPI)	ผลที่คาดว่าจะได้รับ	หน่วยงาน รับผิดชอบหลัก
				๒๕๖๖ (บาท)	๒๕๖๗ (บาท)	๒๕๖๘ (บาท)	๒๕๖๙ (บาท)	๒๕๗๐ (บาท)			
๗	โครงการก่อสร้างถนนคอนกรีตเสริมเหล็ก สายทางนาห้วย-หนองบัว ซอย ๒ หมู่ที่ ๔	เพื่อพัฒนาถนนให้ได้มาตรฐาน และการคมนาคมมีความปลอดภัย	ผิวจราจรคอนกรีตเสริมเหล็ก กว้าง ๔.๐๐ เมตร หนา ๐.๑๕ เมตร ยาว ๒๕๐.๐๐ เมตร	๕๙๑,๐๐๐ งบ อปท.	-	-	-	-	ประชาชนในซอยร้อยละ ๘๐ มีความสะดวกในการสัญจร	การสัญจรของประชาชนได้รับความสะดวกมากขึ้น	กองช่าง
๘	โครงการก่อสร้างถนนคอนกรีตเสริมเหล็ก สายทางนาห้วย-หนองบัว (แยกซอยบ้านนายสุวรรณ พลับใหญ่) หมู่ที่ ๔	เพื่อพัฒนาถนนให้ได้มาตรฐาน และการคมนาคมมีความปลอดภัย	ผิวจราจรคอนกรีตเสริมเหล็ก กว้าง ๒.๕๐ เมตร. หนา ๐.๑๕ เมตร ยาว ๑๓๒.๐๐ เมตร	๑๙๕,๐๐๐ งบ อปท.	-	-	-	-	ประชาชนในซอยร้อยละ ๘๐ มีความสะดวกในการสัญจร	การสัญจรของประชาชนได้รับความสะดวกมากขึ้น	กองช่าง
๙	โครงการก่อสร้างขยายผิวทางเพื่อการจอดรถยนต์ ผิวแอสฟัลต์คอนกรีต หมู่ที่ ๔	เพื่อใช้เป็นที่จอดรถยนต์สำหรับประชาชนทั่วไปและนักท่องเที่ยวที่มาเที่ยวในเขตตำบลปากน้ำปราณ	ผิวทางกว้าง ๕.๐๐ เมตร หนา ๐.๑๔ เมตร ยาว ๔๑๒.๐๐ เมตร	๗๘๔,๐๐๐ งบ อปท.	-	-	-	-	ประชาชนและนักท่องเที่ยวร้อยละ ๘๐ มีความสะดวกในการสัญจร	การสัญจรของประชาชนและนักท่องเที่ยวได้รับความสะดวกมากขึ้น	กองช่าง
๑๐	โครงการก่อสร้างถนนคอนกรีตเสริมเหล็ก สายทางหมอเบี้ย-ปรือน้อย แยกซอยบ้านลุงเปียบ หมู่ที่ ๕	เพื่อพัฒนาถนนให้ได้มาตรฐาน และการคมนาคมมีความปลอดภัย	ผิวจราจรคอนกรีตเสริมเหล็ก กว้าง ๓.๐๐ เมตร หนา ๐.๑๕ เมตร ยาว ๑๕๒.๐๐ เมตร	๒๘๒,๐๐๐ งบ อปท.	-	-	-	-	ประชาชนในซอยร้อยละ ๘๐ มีความสะดวกในการสัญจร	การสัญจรของประชาชนได้รับความสะดวกมากขึ้น	กองช่าง

๒.๒.๑ งานก่อสร้าง

ที่	โครงการ	วัตถุประสงค์	เป้าหมาย (ผลผลิตของโครงการ)	งบประมาณ					ตัวชี้วัด (KPI)	ผลที่คาดว่าจะได้รับ	หน่วยงาน รับผิดชอบหลัก
				๒๕๖๖ (บาท)	๒๕๖๗ (บาท)	๒๕๖๘ (บาท)	๒๕๖๙ (บาท)	๒๕๗๐ (บาท)			
๑๑	โครงการก่อสร้างถนนคอนกรีตเสริมเหล็กสายทาง (แยกบ้านฟ้ารุ่งรี สอร์ท) หมู่ที่ ๓	เพื่อพัฒนาถนนให้ได้มาตรฐาน และการคมนาคมมีความปลอดภัย	ผิวจราจรคอนกรีตเสริมเหล็ก กว้าง ๕.๐๐ เมตร หนา ๐.๑๕ เมตร ยาว ๗๕.๐๐ เมตร	๒๒๙,๐๐๐ งบ อปท.	-	-	-	-	ประชาชนในขอย ร้อยละ ๘๐ มี ความสะดวกในการสัญจร	การสัญจรของประชาชนได้รับความ สะดวกมากขึ้น	กองช่าง
๑๒	โครงการก่อสร้างถนนหินคลุกสายทางปากน้ำปราณ- เขากะโหลก ซอย ๑๘ แยกซอยบ้านนายปิยะวัฒน์ ชูชื่น หมู่ที่ ๕	เพื่อพัฒนาถนนให้ได้มาตรฐาน และการคมนาคมมีความปลอดภัย	ผิวจราจร หินคลุก. กว้าง ๔.๐๐ เมตร หนา ๐.๑๕ เมตร ยาว ๑๗๕.๐๐ เมตร	๑๑๓,๐๐๐ งบ อปท.	-	-	-	-	ประชาชนในขอย ร้อยละ ๘๐ มี ความสะดวกในการสัญจร	การสัญจรของประชาชนได้รับความ สะดวกมากขึ้น	กองช่าง
๑๓	โครงการก่อสร้างถนนหินคลุกสายทางปากน้ำปราณ- บ้านใหม่ ซอยเจ็ดสี ซอย ๑ หมู่ที่ ๕	เพื่อพัฒนาถนนให้ได้มาตรฐาน และการคมนาคมมีความปลอดภัย	ผิวจราจร หินคลุก. กว้าง ๕.๐๐ เมตร หนา ๐.๑๕ เมตร ยาว ๘๕.๐๐ เมตร	๕๗,๐๐๐ งบ อปท.	-	-	-	-	ประชาชนในขอย ร้อยละ ๘๐ มี ความสะดวกในการสัญจร	การสัญจรของประชาชนได้รับความ สะดวกมากขึ้น	กองช่าง
๑๔	โครงการก่อสร้างถนนหินคลุกสายทางแยกปากน้ำปราณ-เขากะโหลก ซอย ๒๒ ถึงสายทางปากน้ำปราณ-เขากะโหลก ซอย ๒๘ หมู่ที่ ๓	เพื่อพัฒนาถนนให้ได้มาตรฐาน และการคมนาคมมีความปลอดภัย	ผิวจราจร หินคลุก. กว้าง ๔.๐๐ เมตร หนา ๐.๑๕ เมตร ยาว ๖๐๕.๐๐ เมตร	๒๘๕,๐๐๐ งบ อปท.	-	-	-	-	ประชาชนในขอย ร้อยละ ๘๐ มี ความสะดวกในการสัญจร	การสัญจรของประชาชนได้รับความ สะดวกมากขึ้น	กองช่าง

๒.๒.๑ งานก่อสร้าง

ที่	โครงการ	วัตถุประสงค์	เป้าหมาย (ผลผลิตของโครงการ)	งบประมาณ					ตัวชี้วัด (KPI)	ผลที่คาดว่าจะได้รับ	หน่วยงาน รับผิดชอบหลัก
				๒๕๖๖ (บาท)	๒๕๖๗ (บาท)	๒๕๖๘ (บาท)	๒๕๖๙ (บาท)	๒๕๗๐ (บาท)			
๑๕	โครงการก่อสร้างถนนลาดยางแอสฟัลต์คอนกรีต สายทางปากน้ำปราน-เขาทะเลก ซอย ๒๓ (แยกซอยบ้านนางบังอรร่วมชาติ) หมู่ที่ ๓	เพื่อพัฒนาถนนให้ได้มาตรฐาน และการคมนาคมมีความปลอดภัย	ผิวจราจรลาดยางแอสฟัลต์คอนกรีต กว้าง ๕.๐๐ ม. หนา ๐.๐๔ เมตร ยาว ๘๓๐.๐๐ เมตร	๑,๘๗๑,๐๐๐ งบ อปท.	-	-	-	-	ประชาชนในซอยร้อยละ ๘๐ มีความสะดวกในการสัญจร	การสัญจรของประชาชนได้รับความสะดวกมากขึ้น	กองช่าง
๑๖	โครงการก่อสร้างถนนคอนกรีตเสริมเหล็กพร้อมระบบระบายน้ำ ค.ส.ล. สายทาง ปช.ถ. ๔๐-๐๐๙ ปากน้ำปราน-เขาทะเลก ซอย ๒๘ หมู่ที่ ๓	เพื่อพัฒนาถนนให้ได้มาตรฐาน และการคมนาคมมีความปลอดภัย	ผิวจราจรคอนกรีตเสริมเหล็ก กว้าง ๖.๐๐ เมตร หนา ๐.๑๕ เมตร รางวี ค.ส.ล. กว้างข้างละ ๐.๕๐ เมตร ความยาว ๖๒๐.๐๐ เมตร	-	-	-	๖,๐๕๓,๐๐๐ งบ อปท.	-	ประชาชนในซอยร้อยละ ๘๐ มีความสะดวกในการสัญจร	การสัญจรของประชาชนได้รับความสะดวกมากขึ้น	กองช่าง
๑๗	โครงการก่อสร้างถนนคอนกรีตเสริมเหล็กพร้อมระบบระบายน้ำ ค.ส.ล. สายทางปากน้ำปราน-เขาทะเลก ซอย ๘ หมู่ที่ ๕	เพื่อพัฒนาถนนให้ได้มาตรฐาน และการคมนาคมมีความปลอดภัย	ผิวจราจรคอนกรีตเสริมเหล็ก กว้าง ๔.๐๐ เมตร หนา ๐.๑๕ เมตร รางวี ค.ส.ล. กว้างข้างละ ๐.๕๐ เมตร ความยาว ๑๐๐.๐๐ เมตร	-	-	๘๘๒,๐๐๐ งบ อปท.	-	-	ประชาชนในซอยร้อยละ ๘๐ มีความสะดวกในการสัญจร	การสัญจรของประชาชนได้รับความสะดวกมากขึ้น	กองช่าง

๒.๒.๑ งานก่อสร้าง

ที่	โครงการ	วัตถุประสงค์	เป้าหมาย (ผลผลิตของโครงการ)	งบประมาณ					ตัวชี้วัด (KPI)	ผลที่คาดว่าจะได้รับ	หน่วยงาน รับผิดชอบหลัก
				๒๕๖๖ (บาท)	๒๕๖๗ (บาท)	๒๕๖๘ (บาท)	๒๕๖๙ (บาท)	๒๕๗๐ (บาท)			
๑๘	โครงการก่อสร้างถนนคอนกรีตเสริมเหล็กพร้อมระบบระบายน้ำ ค.ส.ล. สายทางปากน้ำปราณ-เขากะโหลก ซอย ๑๐ หมู่ที่ ๕	เพื่อพัฒนาถนนให้ได้มาตรฐาน และการคมนาคมมีความปลอดภัย	ผิวจราจรคอนกรีตเสริมเหล็ก กว้าง ๔.๐๐ เมตร หนา ๐.๑๕ เมตร รางวี ค.ส.ล. กว้างข้างละ ๐.๕๐ เมตร ความยาว ๑๐๐.๐๐ เมตร	-	-	๘๘๒,๐๐๐ งบ อปท.	-	-	ประชาชนในซอย ร้อยละ ๘๐ มีความสะดวกในการสัญจร	การสัญจรของประชาชนได้รับความสะดวกมากขึ้น	กองช่าง
๑๙	โครงการก่อสร้างถนนคอนกรีตเสริมเหล็กพร้อมระบบระบายน้ำ ค.ส.ล. สายทางปากน้ำปราณ-เขากะโหลก ซอย ๘ เชื่อม ซอย ๑๐ หมู่ที่ ๕	เพื่อพัฒนาถนนให้ได้มาตรฐาน และการคมนาคมมีความปลอดภัย	ผิวจราจรคอนกรีตเสริมเหล็ก กว้าง ๓.๐๐ เมตร หนา ๐.๑๕ เมตร พร้อมรางระบายน้ำรูปตัวยู ค.ส.ล. กว้างข้างละ ๐.๖๐ ม. ความยาว ๑๘.๐๐ เมตร	-	-	๒๘๕,๐๐๐ งบ อปท.	-	-	ประชาชนในซอย ร้อยละ ๘๐ มีความสะดวกในการสัญจร	การสัญจรของประชาชนได้รับความสะดวกมากขึ้น	กองช่าง
๒๐	โครงการก่อสร้างถนนคอนกรีตเสริมเหล็กพร้อมระบบระบายน้ำ ค.ส.ล. สายทาง ปช.ถ. ๔๐-๐๕๒ ปากน้ำปราณ-เขากะโหลก ซอย ๔๖ หมู่ที่ ๔	เพื่อพัฒนาถนนให้ได้มาตรฐาน และการคมนาคมมีความปลอดภัย	ผิวจราจรคอนกรีตเสริมเหล็ก กว้าง ๖.๐๐ เมตร หนา ๐.๑๕ เมตร รางวี ค.ส.ล. กว้างข้างละ ๐.๕๐ เมตร ความยาว ๖๐๐.๐๐ เมตร	-	-	-	-	๕,๘๖๘,๐๐๐ งบ อปท.	ประชาชนในซอย ร้อยละ ๘๐ มีความสะดวกในการสัญจร	การสัญจรของประชาชนได้รับความสะดวกมากขึ้น	กองช่าง
รวม ๒๐ โครงการ		-	-	๖,๓๒๐,๐๐๐	-	๒,๐๕๗,๐๐๐	๖,๐๕๓,๐๐๐	๕,๘๖๘,๐๐๐	-	-	-

ยุทธศาสตร์จังหวัด : ยุทธศาสตร์ที่ ๒ เพิ่มขีดความสามารถในการแข่งขันในด้านการผลิตและแปรรูปสัตว์ประด มะพร้าว และสินค้าเกษตรสู่ตลาดโลก

(ผ. ๐๒)

ยุทธศาสตร์ที่ ๔ เสริมสร้างความมั่นคงและสังคมคุณภาพตามวิถีภูมิปัญญาไทย

- ยุทธศาสตร์การพัฒนาของ อปท. ในเขตจังหวัด : ยุทธศาสตร์ที่ ๒ พัฒนาส่งเสริมรายได้และการผลิต

๓. ยุทธศาสตร์การพัฒนาด้านเศรษฐกิจ สังคม และชุมชน

๓.๑ แผนงานสร้างความเข้มแข็งของชุมชน

๓.๑.๑ งานส่งเสริมและสนับสนุนความเข้มแข็งชุมชน

ที่	โครงการ	วัตถุประสงค์	เป้าหมาย (ผลผลิตของโครงการ)	งบประมาณ					ตัวชี้วัด (KPI)	ผลที่คาดว่าจะได้รับ	หน่วยงาน รับผิดชอบหลัก
				๒๕๖๖ (บาท)	๒๕๖๗ (บาท)	๒๕๖๘ (บาท)	๒๕๖๙ (บาท)	๒๕๗๐ (บาท)			
๑	โครงการพัฒนา คุณภาพชีวิต ผู้สูงอายุ, ผู้พิการ และผู้ป่วยโรคเอดส์	เพื่อให้ผู้สูงอายุมีความรู้ ความเข้าใจปรับเปลี่ยน พฤติกรรมในการดูแล สุขภาพอนามัยของตนเอง ทั้งด้านโภชนาการ การฟื้นฟู สมรรถภาพร่างกายและจิตใจ	ผู้สูงอายุ, ผู้พิการ และผู้ป่วยโรคเอดส์ ในเขต อบต.ปากน้ำปราณ	๒๐,๐๐๐ งบ อปท.	๒๐,๐๐๐ งบ อบต.	๒๐,๐๐๐ งบ อปท.	๒๐,๐๐๐ งบ อปท.	๒๐,๐๐๐ งบ อปท.	ร้อยละ ๘๐ ของ ผู้เข้าร่วมโครงการ พึงพอใจ	ผู้สูงอายุมีความรู้ความ เข้าใจ ปรับ-เปลี่ยน พฤติกรรมในการดูแล สุขภาพอนามัยของตนเอง ทั้งด้านโภชนาการการฟื้นฟู สมรรถภาพร่างกายและจิตใจ	สำนักปลัด อบต.
๒	โครงการประเพณี วันสงกรานต์และ วันผู้สูงอายุแห่งชาติ	เพื่อรักษาขนบธรรมเนียม ประเพณีของไทย	ผู้สูงอายุและประชาชน ในเขต อบต. ปากน้ำปราณ	๒๐,๐๐๐ งบ อปท.	๒๐,๐๐๐ งบ อปท.	๒๐,๐๐๐ งบ อปท.	๒๐,๐๐๐ งบ อปท.	๒๐,๐๐๐ งบ อปท.	ร้อยละ ๘๐ ของ ผู้เข้าร่วมโครงการ พึงพอใจ	วัฒนธรรมประเพณี ของท้องถิ่นตำบลปากน้ำ ปราณ จะคงอยู่และสืบ ทอดต่อไปในอนาคต	สำนักปลัด อบต.
๓	โครงการอบรม ส่งเสริมอาชีพต่างๆ	เพื่อแก้ปัญหาการว่างงาน ในชุมชน และการประกอบ อาชีพของประชาชน	ประชาชนในเขตพื้นที่ ตำบลปากน้ำปราณ อำเภอปราณบุรี จังหวัด ประจวบคีรีขันธ์	๕๐,๐๐๐ งบ อปท.	๕๐,๐๐๐ งบ อปท.	๕๐,๐๐๐ งบ อปท.	๕๐,๐๐๐ งบ อปท.	๕๐,๐๐๐ งบ อปท.	ร้อยละ ๖๐ ของ ครัวเรือนมีคุณภาพ ชีวิตดีขึ้น	สร้างความเข้มแข็งให้ชุมชน ผู้รับการอบรมฝึกอาชีพ สามารถนำความรู้ไปประกอบ อาชีพได้	สำนักปลัด อบต.

๓.๑.๑ งานส่งเสริมและสนับสนุนความเข้มแข็งชุมชน

ที่	โครงการ	วัตถุประสงค์	เป้าหมาย (ผลผลิตของโครงการ)	งบประมาณ					ตัวชี้วัด (KPI)	ผลที่คาดว่าจะได้รับ	หน่วยงาน รับผิดชอบหลัก
				๒๕๖๖ (บาท)	๒๕๖๗ (บาท)	๒๕๖๘ (บาท)	๒๕๖๙ (บาท)	๒๕๗๐ (บาท)			
๔	โครงการประชุม สัมมนา "เรื่องการ ส่งเสริมและสนับสนุน ทางวิชาการด้าน ผู้สูงอายุ"	เพื่อพัฒนาศักยภาพของ ผู้สูงอายุให้มีความรู้ความ เข้าใจในการดูแลสุขภาพ ตนเองอย่างถูกต้องและ เหมาะสม	๑. ผู้สูงอายุในเขต อบต. ปากน้ำปราน จำนวน ๔๔๖ คน	๒๐,๐๐๐ งบ อบต.	๒๐,๐๐๐ งบ อบต.	๒๐,๐๐๐ งบ อบต.	๒๐,๐๐๐ งบ อบต.	๒๐,๐๐๐ งบ อบต.	ร้อยละ ๘๐ ของ ผู้เข้าร่วมโครงการ พึงพอใจ	ผู้สูงอายุมีความรู้เรื่อง การดูแลสุขภาพของ ตนเองได้อย่างถูกต้อง	สำนักปลัด อบต.
๕	โครงการด้านการ พัฒนาสตรีและ ครอบครัว	เพื่อส่งเสริมบทบาท ภาวะผู้นำให้กับสตรี	ประชาชนในพื้นที่ จำนวน ๗๐ คน	๑๐,๐๐๐ งบ อบต.	๑๐,๐๐๐ งบ อบต.	๑๐,๐๐๐ งบ อบต.	๑๐,๐๐๐ งบ อบต.	๑๐,๐๐๐ งบ อบต.	ร้อยละ ๗๐ ของกลุ่ม เป้าหมาย	สถาบันครอบครัวมี ความสุขมากขึ้น	สำนักปลัด อบต.
รวม ๕ โครงการ		-	-	๑๒๐,๐๐๐	๑๒๐,๐๐๐	๑๒๐,๐๐๐	๑๒๐,๐๐๐	๑๒๐,๐๐๐	-	-	-



๓.๒ แผนงานการเกษตร

๓.๒.๑ งานส่งเสริมการเกษตร

ที่	โครงการ	วัตถุประสงค์	เป้าหมาย (ผลผลิตของ โครงการ)	งบประมาณ					ตัวชี้วัด (KPI)	ผลที่คาดว่าจะได้รับ	หน่วยงาน รับผิดชอบ หลัก
				๒๕๖๖ (บาท)	๒๕๖๗ (บาท)	๒๕๖๘ (บาท)	๒๕๖๙ (บาท)	๒๕๗๐ (บาท)			
๑	โครงการส่งเสริม สาธิตผลิตภัณฑ์ สมุนไพรไทย	๑. เพื่อส่งเสริมและเพิ่มมูลค่า ให้แก่พืชสมุนไพรที่มีอยู่ใน ท้องถิ่น ๒. เพื่อส่งเสริมอาชีพและ สร้างรายได้ให้แก่ประชาชน	ประชาชน ในพื้นที่ อบต. ปากน้ำปราม	๑๐,๐๐๐ งบ อบต.	๑๐,๐๐๐ งบ อบต.	๑๐,๐๐๐ งบ อบต.	๑๐,๐๐๐ งบ อบต.	๑๐,๐๐๐ งบ อบต.	ประชาชนไม่น้อยกว่า ร้อยละ ๗๐ มีการนำ ความรู้ที่ได้รับไปปฏิบัติ	๑. ทำให้พืชสมุนไพรที่มี อยู่ในท้องถิ่นมีมูลค่าเพิ่ม มากขึ้น ๒. ประชาชนมีอาชีพ เสริมและสามารถสร้าง รายได้ให้แก่ครอบครัว	สำนักปลัด อบต.
๒	โครงการเศรษฐกิจ ชุมชน	๑. เพื่อส่งเสริมและสร้าง ความเข้มแข็งให้กับกลุ่ม อาชีพสามารถพึ่งตนเองได้ ๒. เพื่อส่งเสริมและ สนับสนุนแหล่งเงินทุนให้กับ กลุ่มอาชีพ	กลุ่มอาชีพ ในพื้นที่ อบต. ปากน้ำปราม	๑๐,๐๐๐ งบ อบต.	๑๐,๐๐๐ งบ อบต.	๑๐,๐๐๐ งบ อบต.	๑๐,๐๐๐ งบ อบต.	๑๐,๐๐๐ งบ อบต.	กลุ่มอาชีพทั้ง ๕ หมู่บ้าน มีรายได้เพิ่มมากขึ้น ร้อยละ ๖๐	๑. กลุ่มอาชีพมีความ เข้มแข็งและสามารถ พึ่งตนเองได้ ๒. กลุ่มอาชีพมีรายได้เพิ่ม มากขึ้น	สำนักปลัด อบต.
๓	โครงการส่งเสริม และพัฒนาอาชีพ ทางการเกษตร	๑. เพื่อถ่ายทอดความรู้และ เทคโนโลยีใหม่ๆให้แก่เกษตรกร ๒. เพื่อส่งเสริมให้เกษตรกรมีรายได้ เพิ่มขึ้นและลดต้นทุนทางการเกษตร ๓. เพื่อส่งเสริมผลผลิตทางการเกษตร	เกษตรกร ในพื้นที่ อบต. ปากน้ำปราม	๕๐,๐๐๐ งบ อบต.	๕๐,๐๐๐ งบ อบต.	๕๐,๐๐๐ งบ อบต.	๕๐,๐๐๐ งบ อบต.	๕๐,๐๐๐ งบ อบต.	เกษตรกรไม่น้อยกว่า ร้อยละ ๗๐ มีการนำ ความรู้ที่ได้รับไปปฏิบัติ	๑. เกษตรกรได้รับความรู้ และเทคโนโลยีใหม่ๆ ๒. เกษตรกรมีรายได้เพิ่มขึ้นและ สามารถลดต้นทุนการผลิตได้ ๓. ทำให้มีผลผลิตทางการเกษตร เพิ่มมากขึ้น	สำนักปลัด อบต.

๓.๒.๑ งานส่งเสริมการเกษตร

ที่	โครงการ	วัตถุประสงค์	เป้าหมาย (ผลผลิตของ โครงการ)	งบประมาณ					ตัวชี้วัด (KPI)	ผลที่คาดว่าจะได้รับ	หน่วยงาน รับผิดชอบ หลัก
				๒๕๖๖ (บาท)	๒๕๖๗ (บาท)	๒๕๖๘ (บาท)	๒๕๖๙ (บาท)	๒๕๗๐ (บาท)			
๔	โครงการอนุรักษ์ พันธุกรรมพืชอันเนื่อง มาจากพระราชดำริ สมเด็จพระเทพรัตน- ราชสุดาฯ สยามบรม- ราชกุมารี (อพ.สธ.)	๑. เพื่อส่งเสริมและสนับสนุน ให้เยาวชนประชาชน ใน พื้นที่ได้ร่วมกันสนองพระราชดำริ สมเด็จพระเทพรัตนราชสุดาฯ สยามบรมราชกุมารี ๒. เพื่อส่งเสริมและสนับสนุน ให้เป็นศูนย์เรียนรู้พันธุกรรม พืชของท้องถิ่น	ประชาชน ในพื้นที่ อบต. ปากน้ำปราม	๑๐,๐๐๐ งบ อบต.	๑๐,๐๐๐ งบ อบต.	๑๐,๐๐๐ งบ อบต.	๑๐,๐๐๐ งบ อบต.	๑๐,๐๐๐ งบ อบต.	มีศูนย์เรียนรู้พันธุกรรม พืชในท้องถิ่น	๑. ประชาชนที่เข้าร่วม โครงการได้แสดงความ จงรักภักดีต่อสมเด็จพระ เทพรัตนราชสุดาฯ ๒. มีแหล่งเรียน พันธุกรรมพืชในท้องถิ่น	สำนักปลัด อบต.
๕	โครงการปล่อยพันธุ์ สัตว์น้ำในแหล่งน้ำ ธรรมชาติ	เพื่อส่งเสริมและสร้างจิตสำนึก ให้ประชาชนในการอนุรักษ์ ทรัพยากรธรรมชาติ	แหล่งน้ำธรรมชาติ ที่เป็นพื้นที่ สาธารณประโยชน์	๑๐,๐๐๐ งบ อบต.	๑๐,๐๐๐ งบ อบต.	๑๐,๐๐๐ งบ อบต.	๑๐,๐๐๐ งบ อบต.	๑๐,๐๐๐ งบ อบต.	ปริมาณสัตว์น้ำในแหล่ง น้ำธรรมชาติเพิ่มจำนวน ขึ้น	ประชาชนมีจิตสำนึกใน การอนุรักษ์ทรัพยากร ธรรมชาติ	สำนักปลัด อบต.
รวม ๕ โครงการ		-	-	๙๐,๐๐๐	๙๐,๐๐๐	๙๐,๐๐๐	๙๐,๐๐๐	๙๐,๐๐๐	-	-	-

๓.๒.๒ งานสิ่งแวดล้อมและทรัพยากรธรรมชาติ

ที่	โครงการ	วัตถุประสงค์	เป้าหมาย (ผลผลิตของ โครงการ)	งบประมาณ					ตัวชี้วัด (KPI)	ผลที่คาดว่าจะได้รับ	หน่วยงาน รับผิดชอบ หลัก
				๒๕๖๖ (บาท)	๒๕๖๗ (บาท)	๒๕๖๘ (บาท)	๒๕๖๙ (บาท)	๒๕๗๐ (บาท)			
๑	โครงการท้องถิ่น ปลูกป่า เฉลิมพระเกียรติ	เพื่อส่งเสริมให้ประชาชนมีจิต สำนึกรักทรัพยากรธรรมชาติ	พื้นที่องค์การ บริหารส่วนตำบล ปากน้ำปราน	๓,๐๐๐ งบ อปท.	๓,๐๐๐ งบ อปท.	๓,๐๐๐ งบ อปท.	๓,๐๐๐ งบ อปท.	๓,๐๐๐ งบ อปท.	พื้นที่สีเขียวเพิ่มขึ้น ร้อยละ ๒๐	ประชาชนเห็นความสำคัญ ของการอนุรักษ์สิ่งแวดล้อม และทรัพยากรธรรมชาติ	สำนักปลัด อบต.
๒	โครงการปันความรู้ สู่เยาวชนเพื่อพิทักษ์ สิ่งแวดล้อม	เพื่อส่งเสริมให้เยาวชนเข้าร่วม และมีส่วนร่วมในการอนุรักษ์ สิ่งแวดล้อมและทรัพยากร ธรรมชาติ	นักเรียนชั้นประถม ศึกษาปีที่ ๕ - ๖ ใน เขตพื้นที่ อบต. ปากน้ำปราน	๑๐,๐๐๐ งบ อปท.	๑๐,๐๐๐ งบ อปท.	๑๐,๐๐๐ งบ อปท.	๑๐,๐๐๐ งบ อปท.	๑๐,๐๐๐ งบ อปท.	นักเรียนที่เข้าร่วมโครงการ ร้อยละ ๘๐ มีความรู้ด้าน การอนุรักษ์สิ่งแวดล้อม	เยาวชนได้มีส่วนร่วม ในการอนุรักษ์ สิ่งแวดล้อมและ ทรัพยากรธรรมชาติ	สำนักปลัด อบต.
๓	โครงการอนุรักษ์ สิ่งแวดล้อมและ ทรัพยากรธรรมชาติ	เพื่อส่งเสริมให้ประชาชนเห็น ความสำคัญของการอนุรักษ์ สิ่งแวดล้อม	ประชาชน ในพื้นที่ อบต. ปากน้ำปราน	๑๐,๐๐๐ งบ อปท.	๑๐,๐๐๐ งบ อปท.	๑๐,๐๐๐ งบ อปท.	๑๐,๐๐๐ งบ อปท.	๑๐,๐๐๐ งบ อปท.	ร้อยละ ๑๐๐ ของกลุ่ม เป้าหมาย	ประชาชนเห็นความ สำคัญของการอนุรักษ์ สิ่งแวดล้อมและ ทรัพยากรธรรมชาติ	สำนักปลัด อบต.
รวม ๓ โครงการ		-	-	๒๓,๐๐๐	๒๓,๐๐๐	๒๓,๐๐๐	๒๓,๐๐๐	๒๓,๐๐๐	-	-	-

๓.๓ แผนงานอุตสาหกรรมและการโยธา

๓.๓.๑ งานก่อสร้าง

ที่	โครงการ	วัตถุประสงค์	เป้าหมาย (ผลผลิตของ โครงการ)	งบประมาณ					ตัวชี้วัด (KPI)	ผลที่คาดว่าจะได้รับ	หน่วยงาน รับผิดชอบ หลัก
				๒๕๖๖ (บาท)	๒๕๖๗ (บาท)	๒๕๖๘ (บาท)	๒๕๖๙ (บาท)	๒๕๗๐ (บาท)			
๑	โครงการก่อสร้าง โรงเรียนผู้สูงอายุ อบต.ปากน้ำปราม	เพื่อเสริมศักยภาพการเข้า สังคมให้กับผู้สูงอายุ เพื่อยกระดับทางการศึกษา ให้กับผู้สูงอายุ	อาคารเรียน สำหรับผู้สูงอายุ จำนวน ๑ หลัง	-	-	-	-	๑,๐๐๐,๐๐๐	จำนวนหลัง	ผู้สูงอายุในเขตพื้นที่ ได้รับการพัฒนาทาง ร่างกายและจิตใจ สำหรับการก้าวเข้าสู่ ยุคดิจิทัล	สำนักปลัด อบต.
รวม ๑ โครงการ		-	-	-	-	-	-	๑,๐๐๐,๐๐๐	-	-	-

ยุทธศาสตร์จังหวัด : ยุทธศาสตร์ที่ ๕ เสริมสร้างประสิทธิภาพในการบริหารจัดการทรัพยากรธรรมชาติและสิ่งแวดล้อมที่สมดุล

(ผ. ๐๒)

- ยุทธศาสตร์การพัฒนาของ อปท. ในเขตจังหวัด : ยุทธศาสตร์ที่ ๔ เสริมสร้างประสิทธิภาพในการบริหารจัดการทรัพยากรธรรมชาติและสิ่งแวดล้อม

๔. ยุทธศาสตร์การพัฒนาด้านสาธารณสุขและสิ่งแวดล้อม

๔.๑ แผนงานสาธารณสุข

๔.๑.๑ งานบริหารทั่วไปเกี่ยวกับสาธารณสุข

ที่	โครงการ	วัตถุประสงค์	เป้าหมาย (ผลผลิตของโครงการ)	งบประมาณ					ตัวชี้วัด (KPI)	ผลที่คาดว่าจะได้รับ	หน่วยงาน รับผิดชอบ หลัก
				๒๕๖๖ (บาท)	๒๕๖๗ (บาท)	๒๕๖๘ (บาท)	๒๕๖๙ (บาท)	๒๕๗๐ (บาท)			
๑	โครงการพัฒนาศักยภาพด้านการส่งเสริมป้องกันฟื้นฟู และการปฐมพยาบาลเบื้องต้น แก่แกนนำสุขภาพผู้นำหมู่บ้าน	เพื่อส่งเสริมให้ แกนนำสุขภาพ ผู้นำหมู่บ้านมีความรู้ด้านการส่งเสริมป้องกันฟื้นฟู และการปฐมพยาบาลเบื้องต้นในโรคที่พบบ่อยในหมู่บ้าน	แกนนำสุขภาพ ผู้นำหมู่บ้านได้รับความรู้ด้านการส่งเสริม ป้องกันฟื้นฟู และการปฐมพยาบาลเบื้องต้น	๕๐,๐๐๐ งบ อปท.	๕๐,๐๐๐ งบ อปท.	๕๐,๐๐๐ งบ อปท.	๕๐,๐๐๐ งบ อปท.	๕๐,๐๐๐ งบ อปท.	จำนวนผู้เข้าร่วมกิจกรรม	แกนนำสุขภาพ ผู้นำหมู่บ้านมีความรู้และมีประสบการณ์มากขึ้น	กองสาธารณสุขและสิ่งแวดล้อม
๒	โครงการจัดอบรมให้ความรู้เกี่ยวกับการป้องกัน ควบคุมโรคติดต่อและโรคระบาด แก่ แกนนำสุขภาพผู้นำหมู่บ้าน	เพื่อส่งเสริมให้แกนนำสุขภาพ ผู้นำหมู่บ้าน มีความรู้ด้านการป้องกันและควบคุมโรคติดต่อ	อสสม. ผู้นำหมู่บ้าน ได้รับความรู้ด้านการป้องกันและควบคุมโรคติดต่อ และโรคระบาดในหมู่บ้าน	๕๐,๐๐๐ งบ อปท.	๕๐,๐๐๐ งบ อปท.	๕๐,๐๐๐ งบ อปท.	๕๐,๐๐๐ งบ อปท.	๕๐,๐๐๐ งบ อปท.	จำนวนผู้เข้าร่วมกิจกรรม	แกนนำสุขภาพ ผู้นำหมู่บ้านมีความรู้ด้านการป้องกันโรคติดต่อและโรคระบาดมากยิ่งขึ้น	กองสาธารณสุขและสิ่งแวดล้อม

๔.๑.๑ งานบริหารทั่วไปเกี่ยวกับสาธารณสุข

ที่	โครงการ	วัตถุประสงค์	เป้าหมาย (ผลผลิตของโครงการ)	งบประมาณ					ตัวชี้วัด (KPI)	ผลที่คาดว่าจะได้รับ	หน่วยงาน รับผิดชอบ หลัก
				๒๕๖๖ (บาท)	๒๕๖๗ (บาท)	๒๕๖๘ (บาท)	๒๕๖๙ (บาท)	๒๕๗๐ (บาท)			
๓	โครงการพัฒนาเครือข่ายสร้างเสริมสุขภาพและป้องกันโรคและศึกษาดูงานนอกสถานที่ของอาสาสมัครแกนนำสุขภาพผู้นำหมู่บ้าน	เพื่อเสริมสร้างความรู้ให้แก่กลุ่มแกนนำด้านสุขภาพผู้นำหมู่บ้าน	อบรมให้ความรู้จัดสัมมนาศึกษาดูงานนอกสถานที่แก่แกนนำด้านสุขภาพและผู้นำหมู่บ้าน	๓๐๐,๐๐๐ งบ อปท.	๓๐๐,๐๐๐ งบ อปท.	๓๐๐,๐๐๐ งบ อปท.	๓๐๐,๐๐๐ งบ อปท.	๓๐๐,๐๐๐ งบ อปท.	จำนวนผู้เข้าร่วมกิจกรรม	กลุ่มแกนนำด้านสุขภาพ ผู้นำหมู่บ้านได้รับความรู้และประสบการณ์มาปรับใช้ในพื้นที่ที่รับผิดชอบ	กอง สาธารณสุข และ สิ่งแวดล้อม
๔	โครงการอบรมและจัดกิจกรรมรณรงค์ป้องกันและแก้ไขปัญหายาเสพติดให้แก่เยาวชนประชาชนในเขต อบต.ปากน้ำปราณ	เพื่อให้เยาวชน ประชาชน มีความรู้ และแนวทางในการป้องกันแก้ไขปัญหายาเสพติดในชุมชนของตนเองได้	จัดอบรมให้ความรู้และจัดกิจกรรมรณรงค์ป้องกันและแก้ไขปัญหายาเสพติดให้แก่เยาวชน ประชาชนในเขต อบต.ปากน้ำปราณ	๕๐,๐๐๐ งบ อปท.	๕๐,๐๐๐ งบ อปท.	๕๐,๐๐๐ งบ อปท.	๕๐,๐๐๐ งบ อปท.	๕๐,๐๐๐ งบ อปท.	จำนวนผู้เข้าร่วมกิจกรรม	เยาวชน ประชาชน มีความรู้และแนวทางป้องกันและแก้ไขปัญหายาเสพติดในชุมชนของตนเองได้	กอง สาธารณสุข และ สิ่งแวดล้อม
๕	โครงการจัดกิจกรรมการเรียนการสอนเรื่องการป้องกันและแก้ไขปัญหายาเสพติดแก่เด็กนักเรียนโรงเรียนบ้านหนองบัวร่วมกับ สภ.ปากน้ำปราณ	เพื่อให้นักเรียนในเขต อบต. มีความรู้และแนวทางในการป้องกันแก้ไขปัญหายาเสพติดในหมู่บ้านของตนเองได้	จัดการเรียนการสอนเรื่องการป้องกันและแก้ไขปัญหายาเสพติดแก่เด็กนักเรียนโรงเรียนบ้านหนองบัว ร่วมกับ สภ.ปากน้ำปราณ	๕,๐๐๐ งบ อปท.	๕,๐๐๐ งบ อปท.	๕,๐๐๐ งบ อปท.	๕,๐๐๐ งบ อปท.	๕,๐๐๐ งบ อปท.	จำนวนผู้เข้าร่วมกิจกรรม	เด็กนักเรียนมีความเข้าใจในพิษภัยของยาเสพติด	กอง สาธารณสุข และ สิ่งแวดล้อม

๔.๑.๑ งานบริหารทั่วไปเกี่ยวกับสาธารณสุข

ที่	โครงการ	วัตถุประสงค์	เป้าหมาย (ผลผลิตของโครงการ)	งบประมาณ					ตัวชี้วัด (KPI)	ผลที่คาดว่าจะได้รับ	หน่วยงาน รับผิดชอบ หลัก
				๒๕๖๖ (บาท)	๒๕๖๗ (บาท)	๒๕๖๘ (บาท)	๒๕๖๙ (บาท)	๒๕๗๐ (บาท)			
๖	โครงการจัดกิจกรรมในการเรียนการสอนเรื่องการป้องกันและแก้ไขปัญหาเสพติดแก่เด็กนักเรียนโรงเรียนบ้านปรีอ้อย ร่วมกับ สภ.ปากน้ำปราณ	เพื่อให้เด็กนักเรียนในเขต อบต. มีความรู้และแนวทางในการป้องกันแก้ไขปัญหาเสพติดแก่เด็กนักเรียนโรงเรียนบ้านปรีอ้อยของตนเองได้	จัดการเรียนการสอนเรื่องการป้องกันและแก้ไขปัญหาเสพติดแก่เด็กนักเรียนโรงเรียนบ้านปรีอ้อยร่วมกับ สภ.ปากน้ำปราณ	๕,๐๐๐ งบ อปท.	๕,๐๐๐ งบ อปท.	๕,๐๐๐ งบ อปท.	๕,๐๐๐ งบ อปท.	๕,๐๐๐ งบ อปท.	จำนวนผู้เข้าร่วมกิจกรรม	เด็กนักเรียนมีความเข้าใจในพิษภัยของยาเสพติด	กอง สาธารณสุข และ สิ่งแวดล้อม
๗	โครงการพัฒนาหมู่บ้านให้น้ำอยู่น่ามอง	เพื่อส่งเสริมให้ประชาชนในชุมชนเกิดความสามัคคีรักความสะอาด	ประชาชนเกิดความสามัคคีร่วมแรงร่วมใจกันพัฒนาหมู่บ้านให้มีความสะอาด	๗๐,๐๐๐ งบ อปท.	๗๐,๐๐๐ งบ อปท.	๗๐,๐๐๐ งบ อปท.	๗๐,๐๐๐ งบ อปท.	๗๐,๐๐๐ งบ อปท.	จำนวนผู้เข้าร่วมกิจกรรมหมู่บ้านมีความสะอาดขึ้น	หมู่บ้าน ๕ หมู่บ้าน สะอาดมีความสวยงามน่าอยู่น่ามอง	กอง สาธารณสุข และ สิ่งแวดล้อม
๘	โครงการธนาคารขยะรีไซเคิล	เพื่อคัดแยกขยะและลดปริมาณขยะในชุมชน	ประชาชน มีการคัดแยกขยะในครัวเรือน	๑๐๐,๐๐๐ งบ อปท.	๑๐๐,๐๐๐ งบ อปท.	๑๐๐,๐๐๐ งบ อปท.	๑๐๐,๐๐๐ งบ อปท.	๑๐๐,๐๐๐ งบ อปท.	จำนวนผู้เข้าร่วมกิจกรรม	ปริมาณขยะในหมู่บ้านลดลงครัวเรือนมีรายได้เสริมจากการคัดแยกขยะและนำไปจำหน่าย	กอง สาธารณสุข และ สิ่งแวดล้อม
๙	โครงการจัดกิจกรรมผ้าป่าขยะรีไซเคิล	เพื่อส่งเสริมให้ประชาชนเห็นความสำคัญการคัดแยกขยะในครัวเรือน	ประชาชนให้ความสำคัญการคัดแยกขยะในครัวเรือน	๒๐,๐๐๐ งบ อปท.	๒๐,๐๐๐ งบ อปท.	๒๐,๐๐๐ งบ อปท.	๒๐,๐๐๐ งบ อปท.	๒๐,๐๐๐ งบ อปท.	จำนวนครัวเรือนที่เข้าร่วมกิจกรรม	ปริมาณขยะในพื้นที่ อบต. จำนวนลดลง ค่าใช้จ่ายในการกำจัดขยะลดลง	กอง สาธารณสุข และ สิ่งแวดล้อม

๔.๑.๑ งานบริหารทั่วไปเกี่ยวกับสาธารณสุข

ที่	โครงการ	วัตถุประสงค์	เป้าหมาย (ผลผลิตของโครงการ)	งบประมาณ					ตัวชี้วัด (KPI)	ผลที่คาดว่าจะได้รับ	หน่วยงาน รับผิดชอบ หลัก
				๒๕๖๖ (บาท)	๒๕๖๗ (บาท)	๒๕๖๘ (บาท)	๒๕๖๙ (บาท)	๒๕๗๐ (บาท)			
๑๐	โครงการพัฒนากองทุนหลักประกันสุขภาพระดับพื้นที่	เพื่อพัฒนากองทุนหลักประกันสุขภาพระดับพื้นที่ ในการดำเนินกิจกรรมด้านการส่งเสริมสุขภาพและการป้องกันโรค	กองทุนหลักประกันสุขภาพระดับพื้นที่ อบต. ปากน้ำปราณ	๒๕๐,๐๐๐ งบ อปท.	๒๕๐,๐๐๐ งบ อปท.	๒๕๐,๐๐๐ งบ อปท.	๒๕๐,๐๐๐ งบ อปท.	๒๕๐,๐๐๐ งบ อปท.	จำนวนผู้ได้รับการบริการ	ประชาชนได้รับการบริการของกองทุนหลักประกันสุขภาพ ทั้ง ๕ ประเภท ครอบคลุม ๕ หมู่บ้าน	กองสาธารณสุขและสิ่งแวดล้อม
๑๑	โครงการพัฒนางานสาธารณสุขมูลฐานในเขต อบต.	เพื่อพัฒนางานของกลุ่ม อสม.	อุดหนุนให้กับกลุ่ม อสม. ๕ หมู่บ้าน	๓๗,๕๐๐ งบ อปท.	๓๗,๕๐๐ งบ อปท.	๓๗,๕๐๐ งบ อปท.	๓๗,๕๐๐ งบ อปท.	๓๗,๕๐๐ งบ อปท.	จำนวนกิจกรรม	ประชาชนได้รับประโยชน์ด้านสาธารณสุขมูลฐาน	กองสาธารณสุขและสิ่งแวดล้อม
๑๒	โครงการสุขาภิบาลอาหาร	เพื่อส่งเสริมให้ผู้ประกอบการร้านอาหารมีความรู้ด้านสุขาภิบาลอาหาร ปรับปรุงร้านผ่านเกณฑ์การประเมิน CFGT (Clean Food Good Teast)	จัดอบรมให้ความรู้แก่ผู้ประกอบการร้านอาหารจำหน่ายอาหาร/ตรวจประเมินคุณภาพร้านอาหารตามเกณฑ์มาตรฐาน CFGT	๒๐,๐๐๐ งบ อปท.	๒๐,๐๐๐ งบ อปท.	๒๐,๐๐๐ งบ อปท.	๒๐,๐๐๐ งบ อปท.	๒๐,๐๐๐ งบ อปท.	ผู้เข้าอบรมมีความรู้เรื่องสุขาภิบาลอาหารและร้านอาหารผ่านเกณฑ์การประเมิน	ผู้ประกอบการมีความรู้ด้านสุขาภิบาลอาหาร ร้านอาหารผ่านเกณฑ์มาตรฐาน	กองสาธารณสุขและสิ่งแวดล้อม
๑๓	โครงการรณรงค์ป้องกันโรคมือ เท้า ปาก ในเด็กนักเรียนโรงเรียนเขต อบต.ปากน้ำปราณ	เพื่อให้เด็กนักเรียนมีสุขภาพดี ไม่ป่วยเป็นโรค มือ เท้า ปาก	โรงเรียนในเขต อบต. ปากน้ำปราณ	๑๕,๐๐๐ งบ อปท.	๑๕,๐๐๐ งบ อปท.	๑๕,๐๐๐ งบ อปท.	๑๕,๐๐๐ งบ อปท.	๑๕,๐๐๐ งบ อปท.	โรงเรียนในเขต อบต.	นักเรียนไม่ป่วยเป็นโรคมือ เท้า ปาก	กองสาธารณสุขและสิ่งแวดล้อม



๔.๑.๑ งานบริหารทั่วไปเกี่ยวกับสาธารณสุข

ที่	โครงการ	วัตถุประสงค์	เป้าหมาย (ผลผลิตของโครงการ)	งบประมาณ					ตัวชี้วัด (KPI)	ผลที่คาดว่าจะได้รับ	หน่วยงาน รับผิดชอบ หลัก
				๒๕๖๖ (บาท)	๒๕๖๗ (บาท)	๒๕๖๘ (บาท)	๒๕๖๙ (บาท)	๒๕๗๐ (บาท)			
๑๔	โครงการให้ความรู้เรื่องโรคอุบัติใหม่แก่ผู้นำหมู่บ้าน แกนนำสุขภาพ และประชาชนที่สนใจ	เพื่อให้ผู้นำหมู่บ้านแกนนำสุขภาพ/ประชาชนมีความรู้เรื่องโรคอุบัติใหม่	แกนนำสุขภาพ ผู้นำหมู่บ้านมีความรู้เรื่องโรคอุบัติใหม่และสามารถป้องกันการเกิดโรคในหมู่บ้านได้	๕๐,๐๐๐ งบ อปท.	๕๐,๐๐๐ งบ อปท.	๕๐,๐๐๐ งบ อปท.	๕๐,๐๐๐ งบ อปท.	๕๐,๐๐๐ งบ อปท.	จำนวนผู้เข้าร่วมกิจกรรม	แกนนำสุขภาพ/ผู้นำหมู่บ้านมีความรู้เรื่องโรคอุบัติใหม่ และนำความรู้ที่ได้รับเผยแพร่ประชาสัมพันธ์ให้ประชาชนในหมู่บ้านทราบและสามารถป้องกันการเกิดโรคอุบัติใหม่ได้	กองสาธารณสุขและสิ่งแวดล้อม
๑๕	โครงการจัดทำป้ายประชาสัมพันธ์รณรงค์และควบคุมโรคติดต่อ/โรคระบาด	เพื่อรณรงค์ให้ความรู้เรื่องโรคติดต่อ/โรคระบาดที่เกิดขึ้นในหมู่บ้านแก่ประชาชน	จัดทำป้ายประชาสัมพันธ์เรื่องโรคติดต่อ/โรคระบาดเพื่อให้ประชาชนทราบเกิดความตระหนักในการป้องกัน	๒๐,๐๐๐ งบ อปท.	๒๐,๐๐๐ งบ อปท.	๒๐,๐๐๐ งบ อปท.	๒๐,๐๐๐ งบ อปท.	๒๐,๐๐๐ งบ อปท.	ประชาชนเข้าใจสื่อในการประชาสัมพันธ์ โดยตอบแบบสอบถาม	ประชาชนมีความรู้โรคติดต่อ/โรคระบาดที่เกิดขึ้น และตระหนักในการป้องกันการเกิดโรค	กองสาธารณสุขและสิ่งแวดล้อม
๑๖	โครงการส่งเสริมการมีส่วนร่วมในการคัดแยกขยะต้นทาง	เพื่อส่งเสริมการมีส่วนร่วมของชุมชนในการคัดแยกขยะต้นทาง	อบรมให้ความรู้เรื่องการจัดการขยะแต่ละประเภทและส่งเสริมให้ครัวเรือนคัดแยกขยะต้นทาง	๑๐๐,๐๐๐ งบ อปท.	๑๐๐,๐๐๐ งบ อปท.	๑๐๐,๐๐๐ งบ อปท.	๑๐๐,๐๐๐ งบ อปท.	๑๐๐,๐๐๐ งบ อปท.	จำนวนผู้เข้าร่วมกิจกรรม	ครัวเรือนมีความรู้เรื่องการคัดแยกขยะแต่ละประเภทและสามารถคัดแยกได้อย่างถูกวิธี	กองสาธารณสุขและสิ่งแวดล้อม

๔.๑.๑ งานบริหารทั่วไปเกี่ยวกับสาธารณสุข

ที่	โครงการ	วัตถุประสงค์	เป้าหมาย (ผลผลิตของโครงการ)	งบประมาณ					ตัวชี้วัด (KPI)	ผลที่คาดว่าจะได้รับ	หน่วยงาน รับผิดชอบ หลัก
				๒๕๖๖ (บาท)	๒๕๖๗ (บาท)	๒๕๖๘ (บาท)	๒๕๖๙ (บาท)	๒๕๗๐ (บาท)			
๑๗	โครงการดำเนินกิจกรรมตามแนวทางพระราชดำริด้านสาธารณสุข	เพื่อให้ประชาชนมีสุขภาพแข็งแรงห่างไกลจากโรค	จัดอบรมให้ความรู้ประชาชนเกี่ยวกับโรคตามแนวทางพระราชดำริด้านสาธารณสุข	๑๐๐,๐๐๐ งบ อปท.	๑๐๐,๐๐๐ งบ อปท.	๑๐๐,๐๐๐ งบ อปท.	๑๐๐,๐๐๐ งบ อปท.	๑๐๐,๐๐๐ งบ อปท.	จำนวนผู้เข้าร่วมกิจกรรม	ประชาชนมีความรู้เรื่องโรคตามแนวทางพระราชดำริด้านสาธารณสุข สามารถป้องกันตนเอง คนในครอบครัว และคนในหมู่บ้านไม่ให้เกิดโรคได้	กอง สาธารณสุข และ สิ่งแวดล้อม
๑๘	โครงการธนาคารขยะรีไซเคิลโรงเรียนบ้านปรือน้อย	เพื่อให้นักเรียน/ครู คัดแยกขยะต้นทาง เพื่อลดปริมาณขยะที่นำไปกำจัดปลายทาง	คณะครู-นักเรียน ให้ความร่วมมือคัดแยกขยะต้นทางก่อนทิ้ง	๑๐,๐๐๐ งบ อปท.	๑๐,๐๐๐ งบ อปท.	๑๐,๐๐๐ งบ อปท.	๑๐,๐๐๐ งบ อปท.	๑๐,๐๐๐ งบ อปท.	จำนวนครูและนักเรียนที่เข้าร่วมกิจกรรม	ครู-นักเรียนให้ความร่วมมือคัดแยกขยะจำนวนขยะที่นำไปกำจัดปลายทางลดลง	กอง สาธารณสุข และ สิ่งแวดล้อม
๑๙	โครงการธนาคารขยะรีไซเคิลโรงเรียนบ้านหนองบัว	เพื่อให้นักเรียน/ครู คัดแยกขยะต้นทาง เพื่อลดปริมาณขยะที่นำไปกำจัดปลายทาง	ครู-นักเรียน ให้ความร่วมมือคัดแยกขยะต้นทางก่อนทิ้งลงถังเพื่อนำไปกำจัดที่ปลายทาง	๑๐,๐๐๐ งบ อปท.	๑๐,๐๐๐ งบ อปท.	๑๐,๐๐๐ งบ อปท.	๑๐,๐๐๐ งบ อปท.	๑๐,๐๐๐ งบ อปท.	จำนวนครูและนักเรียนที่เข้าร่วมกิจกรรม	ครู-นักเรียนให้ความร่วมมือคัดแยกขยะต้นทางเพื่อลดจำนวนขยะที่นำไปกำจัดปลายทาง	กอง สาธารณสุข และ สิ่งแวดล้อม
๒๐	โครงการติดตั้งกล่องวงจรปิดพร้อมอุปกรณ์บริเวณบ่อพักขยะ	เพื่อจับผู้ลักลอบทิ้งขยะบริเวณบ่อพักขยะ	ติดตั้งกล้องวงจรปิดจำนวน ๑ ชุด	๕๐,๐๐๐ งบ อปท.	-	-	-	-	ร้อยละ ๙๐ สามารถจับผู้ลักลอบทิ้งขยะบริเวณบ่อพักขยะได้	บริเวณบ่อพักขยะไม่มีบุคคลภายนอกลักลอบนำขยะมาทิ้ง	กอง สาธารณสุข และ สิ่งแวดล้อม

๔.๑.๑ งานบริหารทั่วไปเกี่ยวกับสาธารณสุข

ที่	โครงการ	วัตถุประสงค์	เป้าหมาย (ผลผลิตของโครงการ)	งบประมาณ					ตัวชี้วัด (KPI)	ผลที่คาดว่าจะได้รับ	หน่วยงาน รับผิดชอบ หลัก
				๒๕๖๖ (บาท)	๒๕๖๗ (บาท)	๒๕๖๘ (บาท)	๒๕๖๙ (บาท)	๒๕๗๐ (บาท)			
๒๑	โครงการจัดซื้อรถ บรรทุกขยะแบบอัดท้าย ขนาด ๖ ตัน ๖ ล้อ	เพื่อให้องค์กรมีรถเพียงพอต่อ การปฏิบัติงาน	จัดซื้อรถบรรทุกขยะ อัดท้าย ขนาด ๖ ตัน ๖ ล้อ	๒,๕๐๐,๐๐๐ งบ อปท.	-	-	-	-	รถบรรทุกขยะ จำนวน ๑ คัน	มีการจัดเก็บขยะมูล ฝอยเป็นประจำ ทุก วัน ไม่มีขยะตกค้าง	กอง สาธารณสุข และ สิ่งแวดล้อม
๒๒	โครงการจ้างเหมาผลิต ที่ติดตั้งถังขยะ	เพื่อให้มีที่ตั้งวางถังขยะ พื้นที่เกิด ความสวยงาม เป็นระเบียบ	จัดหาที่ตั้งวางถังขยะขนาด ๒๐๐ ลิตร และแยก ประเภทขยะ (ขยะทั่วไป/รีไซเคิล)	๑,๕๐๐,๐๐๐ งบ อปท.	๑,๕๐๐,๐๐๐ งบ อปท.	๑,๕๐๐,๐๐๐ งบ อปท.	๑,๕๐๐,๐๐๐ งบ อปท.	๑,๕๐๐,๐๐๐ งบ อปท.	ที่ตั้งวางถังขยะ จำนวน ๑๐๐ ชุด	มีที่ตั้งวางถังขยะ แยกประเภท มีความ สวยงาม เป็นระเบียบ	กอง สาธารณสุข และ สิ่งแวดล้อม
๒๓	โครงการจัดบอร์ดให้ ความรู้เรื่องโรคและ โภชนาการแก่เด็ก นักเรียนโรงเรียน บ้านปรือน้อยและ โรงเรียนบ้านหนองบัว	เพื่อให้ นักเรียน มีความรู้เรื่อง โรคและโภชนาการสมวัย	จัดบอร์ดให้ความรู้เรื่อง โรคและโภชนาการ	๑๐,๐๐๐ งบ อปท.	๑๐,๐๐๐ งบ อปท.	๑๐,๐๐๐ งบ อปท.	๑๐,๐๐๐ งบ อปท.	๑๐,๐๐๐ งบ อปท.	นักเรียนโรงเรียน บ้านหนองบัว และโรงเรียน บ้านปรือน้อย	นักเรียนมีความเรื่อง เรื่องโรคและโภชนา การสมวัย	กอง สาธารณสุข และ สิ่งแวดล้อม
๒๔	โครงการรณรงค์ส่งเสริม เพื่อป้องกันแก้ไขปัญหายา เสพติด เนื่องในวัน ต่อต้านยาเสพติดโลก วันที่ ๒๖มิถุนายน	เพื่อรณรงค์ต่อต้านการใช้ ยาเสพติด และค้ายาเสพติด ที่ไม่ถูกต้องตามกฎหมาย	หน่วยงานภาครัฐ เอกชน ประชาชน ๕ หมู่บ้าน	๕,๐๐๐ งบ อปท.	๕,๐๐๐ งบ อปท.	๕,๐๐๐ งบ อปท.	๕,๐๐๐ งบ อปท.	๕,๐๐๐ งบ อปท.	จำนวนผู้เข้าร่วม กิจกรรม	หน่วยงาน ทั้งภาครัฐ เอกชน ประชาชน รับรู้ และเห็นถึง ความสำคัญของวันต่อต้าน ยาเสพติดในการที่จะร่วมมือ เพื่อแก้ไขปัญหาเสพติด	กอง สาธารณสุข และ สิ่งแวดล้อม

๔.๑.๑ งานบริหารทั่วไปเกี่ยวกับสาธารณสุข

ที่	โครงการ	วัตถุประสงค์	เป้าหมาย (ผลผลิตของโครงการ)	งบประมาณ					ตัวชี้วัด (KPI)	ผลที่คาดว่าจะได้รับ	หน่วยงาน รับผิดชอบ หลัก
				๒๕๖๖ (บาท)	๒๕๖๗ (บาท)	๒๕๖๘ (บาท)	๒๕๖๙ (บาท)	๒๕๗๐ (บาท)			
๒๕	โครงการป้องกันและ แก้ไขปัญหาการ ตั้งครรภ์ก่อนวัยอันควร	เพื่อให้เยาวชนได้เกิดความรู้ ความเข้าใจและค่านิยมที่ ถูกต้องเกี่ยวกับความรักและ เพศสัมพันธ์	นักเรียนระดับประถมศึกษา ปีที่ ๕-๖ โรงเรียนบ้านปรือ น้อยและโรงเรียนบ้าน หนองบัว	๑๐,๐๐๐ งบ อปท.	๑๐,๐๐๐ งบ อปท.	๑๐,๐๐๐ งบ อปท.	๑๐,๐๐๐ งบ อปท.	๑๐,๐๐๐ งบ อปท.	นักเรียนที่เข้ารับ การอบรมร้อยละ ๙๐ มีความรู้เรื่อง เกี่ยวกับความรัก และเพศสัมพันธ์ ที่ถูกต้อง	นักเรียนเกิดความรู้ ความเข้าใจและ ค่านิยมที่ถูกต้อง เกี่ยวกับความรัก และการมีเพศ สัมพันธ์	กอง สาธารณสุข และ สิ่งแวดล้อม
๒๖	โครงการเยี่ยมบ้าน ผู้พิการ/ทุพพลภาพ ผู้ป่วยติดเตียงและ ผู้สูงอายุ	เพื่อดูแลผู้พิการ/ทุพพลภาพ ผู้ป่วยติดเตียง และผู้สูงอายุ ที่มีปัญหาต่างๆทั้งร่างกาย และจิตใจ	๑.ผู้พิการ/ทุพพลภาพ ผู้ป่วย ติดเตียง ในเขต อบต. ปากน้ำปราม ๒.ผู้สูงอายุ อายุ ๘๐ ปี ขึ้นไป ในเขต อบต. ปากน้ำปราม	๕,๐๐๐ งบ อปท.	๕,๐๐๐ งบ อปท.	๕,๐๐๐ งบ อปท.	๕,๐๐๐ งบ อปท.	๕,๐๐๐ งบ อปท.	ร้อยละ ๘๐ ของ ผู้พิการ/ทุพพลภาพ ผู้ป่วยติดเตียงและ ผู้สูงอายุ ได้รับการเยี่ยมบ้าน	ได้ดูแลผู้พิการ/ทุพพลภาพ และผู้สูงอายุที่มีปัญหา ด้านสุขภาพกาย ใจ	กอง สาธารณสุข และ สิ่งแวดล้อม
๒๗	โครงการเฝ้าระวัง ป้องกันและควบคุมโรค ไข้เลือดออกและโรค ที่เกิดจากยุงลาย เป็นพาหะ	เพื่อป้องกันควบคุมการระบาดของ โรคไข้เลือดออกและโรค ที่เกิดจากยุงลายเป็นพาหะ	๑.ออร์แกนรงค์ป้องกันการ เกิดโรคที่มียุงลายเป็นพาหะ ๒.ออกควบคุมกรณีเกิดโรค ที่มียุงลายเป็นพาหะ	๒๐๐,๐๐๐ งบ อปท.	๒๐๐,๐๐๐ งบ อปท.	๒๐๐,๐๐๐ งบ อปท.	๒๐๐,๐๐๐ งบ อปท.	๒๐๐,๐๐๐ งบ อปท.	๑.ร้อยละ ๙๐ ประชาชนไม่เป็น โรคไข้เลือดออกและ โรคที่เกิดจากยุงลาย เป็นพาหะ	ในพื้นที่ไม่มีประชาชน เป็นโรคที่เกิดจากยุงลาย เป็นพาหะและไม่มีการ ระบาดของโรค	กอง สาธารณสุข และ สิ่งแวดล้อม

๔.๑.๑ งานบริหารทั่วไปเกี่ยวกับสาธารณสุข

ที่	โครงการ	วัตถุประสงค์	เป้าหมาย (ผลผลิตของโครงการ)	งบประมาณ					ตัวชี้วัด (KPI)	ผลที่คาดว่าจะได้รับ	หน่วยงาน รับผิดชอบ หลัก
				๒๕๖๖ (บาท)	๒๕๖๗ (บาท)	๒๕๖๘ (บาท)	๒๕๖๙ (บาท)	๒๕๗๐ (บาท)			
๒๘	โครงการตรวจสุขภาพประจำปี พนักงานส่วนตำบล ลูกจ้างประจำ และพนักงานจ้าง	เพื่อให้พนักงานส่วนตำบล ลูกจ้างประจำและพนักงานจ้างเกิดการดูแลสุขภาพและปรับเปลี่ยนพฤติกรรมที่ไม่ขัดต่อสุขภาพ เกิดความตื่นตัวตระหนักในการดูแลสุขภาพเพื่อให้มีโอกาสค้นหาปัจจัยเสี่ยงต่อการเกิดโรคต่างๆเพื่อให้สามารถปฏิบัติหน้าที่ราชการได้อย่างมีประสิทธิภาพ	พนักงานส่วนตำบล ลูกจ้างประจำและพนักงานจ้าง	๑๐๐,๐๐๐ งบ อปท.	๑๐๐,๐๐๐ งบ อปท.	๑๐๐,๐๐๐ งบ อปท.	๑๐๐,๐๐๐ งบ อปท.	๑๐๐,๐๐๐ งบ อปท.	จำนวนผู้เข้าร่วมกิจกรรม	คุณภาพชีวิตที่ดี สุขภาพกายดี สุขภาพจิตดี สามารถ ทราบความผิดปกติ ตั้งแต่ระยะเริ่มแรก ช่วยลดความรุนแรง และอัตราเสี่ยงที่เกิดจากโรคบางชนิด	กอง สาธารณสุข และ สิ่งแวดล้อม
รวม ๒๘ โครงการ		-	-	๕,๖๔๒,๕๐๐	๓,๐๙๒,๕๐๐	๓,๐๙๒,๕๐๐	๓,๐๙๒,๕๐๐	๓,๐๙๒,๕๐๐	-	-	-

๔.๑.๒ งานบริการสาธารณสุขและงานสาธารณสุขอื่น

ที่	โครงการ	วัตถุประสงค์	เป้าหมาย (ผลผลิตของโครงการ)	งบประมาณ					ตัวชี้วัด (KPI)	ผลที่คาดว่าจะได้รับ	หน่วยงาน รับผิดชอบ หลัก
				๒๕๖๖ (บาท)	๒๕๖๗ (บาท)	๒๕๖๘ (บาท)	๒๕๖๙ (บาท)	๒๕๗๐ (บาท)			
๑	โครงการรณรงค์ป้องกัน และควบคุม โรคพิษสุนัขบ้า	๑. เพื่อควบคุมและป้องกัน การระบาดของโรคพิษ สุนัขบ้าในพื้นที่ ๒. เพื่อส่งเสริมและ สนับสนุนให้สุนัขได้รับ วัคซีนป้องกันโรคพิษ สุนัขบ้าอย่างต่อเนื่อง ๓. เพื่อสำรวจข้อมูลและขึ้น ทะเบียนสัตว์ เช่น สุนัข แมว	สุนัขในเขตพื้นที่ องค์การบริหาร ส่วนตำบล ปากน้ำปราน ทั้ง ๕ หมู่บ้าน	๖๐,๐๐๐ งบ อปท.	๖๐,๐๐๐ งบ อปท.	๖๐,๐๐๐ งบ อปท.	๖๐,๐๐๐ งบ อปท.	๖๐,๐๐๐ งบ อปท.	สุนัขในพื้นที่อบต. ปากน้ำปรานร้อยละ ๙๐ ได้รับวัคซีนป้องกันโรค พิษสุนัขบ้า	๑. สามารถป้องกันการ ระบาดของโรคพิษสุนัขบ้า ในพื้นที่ได้ ๒. ประชาชนมีความ ปลอดภัยจากโรคพิษสุนัขบ้า ๓. มีข้อมูลสุนัขและแมวได้รับ การขึ้นทะเบียนตามโครงการฯ	สำนักปลัด อบต.
รวม ๑	โครงการ	-	-	๖๐,๐๐๐	๖๐,๐๐๐	๖๐,๐๐๐	๖๐,๐๐๐	๖๐,๐๐๐	-	-	-

๔.๒ แผนงานการเกษตร

๔.๒.๑ งานสิ่งแวดล้อมและทรัพยากรธรรมชาติ

ที่	โครงการ	วัตถุประสงค์	เป้าหมาย (ผลผลิตของ โครงการ)	งบประมาณ					ตัวชี้วัด (KPI)	ผลที่คาดว่าจะได้รับ	หน่วยงาน รับผิดชอบ หลัก
				๒๕๖๖ (บาท)	๒๕๖๗ (บาท)	๒๕๖๘ (บาท)	๒๕๖๙ (บาท)	๒๕๗๐ (บาท)			
๑	โครงการพัฒนาและอนุรักษ์สิ่งแวดล้อม	เพื่อปลูกจิตสำนึกให้ประชาชนรักความสะอาด	ขยายหาปากน้ำปราณสะอาดทัศนียภาพสวยงาม	๒๐,๐๐๐ งบ อปท.	๒๐,๐๐๐ งบ อปท.	๒๐,๐๐๐ งบ อปท.	๒๐,๐๐๐ งบ อปท.	๒๐,๐๐๐ งบ อปท.	จำนวนผู้เข้าร่วมกิจกรรม	ประชาชนมีจิตสำนึกในการรักษาความสะอาด	กองสาธารณสุขและสิ่งแวดล้อม
๒	โครงการจัดกิจกรรมปลูกต้นไม้วันสิ่งแวดล้อมโลก	เพื่อให้เกิดพื้นที่สีเขียวเพิ่มมากขึ้นและลดภาวะโลกร้อน	ประชาชนร่วมแรงร่วมใจกันปลูกต้นไม้เพิ่มพื้นที่สีเขียว	๑๐,๐๐๐ งบ อปท.	๑๐,๐๐๐ งบ อปท.	๑๐,๐๐๐ งบ อปท.	๑๐,๐๐๐ งบ อปท.	๑๐,๐๐๐ งบ อปท.	จำนวนผู้เข้าร่วมกิจกรรมและอัตราการรอดตายของต้นไม้	พื้นที่สีเขียวในเขต อบต. ปากน้ำปราณ เพิ่มมากขึ้น	กองสาธารณสุขและสิ่งแวดล้อม
๓	โครงการธนาคารใบไม้เพื่อทำปุ๋ยหมักวัดเก่าเขาน้อยและวัดเขาทะโลง	เพื่อลดมลภาวะเป็นพิษจากการเผาใบไม้	คณะสงฆ์ให้ความร่วมมือการทำกิจกรรม	๒๐,๐๐๐ งบ อปท.	๒๐,๐๐๐ งบ อปท.	๒๐,๐๐๐ งบ อปท.	๒๐,๐๐๐ งบ อปท.	๒๐,๐๐๐ งบ อปท.	วัดที่เข้าร่วมกิจกรรม	ไม่ก่อให้เกิดมลพิษทางอากาศ	กองสาธารณสุขและสิ่งแวดล้อม
๔	โครงการบำบัดน้ำเสียด้วยสารชีวภาพ	เพื่อใช้สำหรับบำบัดน้ำเสียในหมู่บ้าน	จัดทำน้ำหมักชีวภาพเพื่อใช้สำหรับบำบัดน้ำเสียในหมู่บ้าน	๑๐,๐๐๐ งบ อปท.	๑๐,๐๐๐ งบ อปท.	๑๐,๐๐๐ งบ อปท.	๑๐,๐๐๐ งบ อปท.	๑๐,๐๐๐ งบ อปท.	มีน้ำหมักชีวภาพเพียงพอสำหรับใช้บำบัดน้ำเสียในหมู่บ้าน	ประชาชนได้รับการแก้ไขปัญหาน้ำเสีย	กองสาธารณสุขและสิ่งแวดล้อม

๔.๒.๑ งานสิ่งแวดล้อมและทรัพยากรธรรมชาติ

ที่	โครงการ	วัตถุประสงค์	เป้าหมาย (ผลผลิตของ โครงการ)	งบประมาณ					ตัวชี้วัด (KPI)	ผลที่คาดว่าจะได้รับ	หน่วยงาน รับผิดชอบ หลัก
				๒๕๖๖ (บาท)	๒๕๖๗ (บาท)	๒๕๖๘ (บาท)	๒๕๖๙ (บาท)	๒๕๗๐ (บาท)			
๕	โครงการก่อสร้างระบบ บำบัดน้ำเสียรวม	เพื่อทำการบำบัดน้ำเสีย ภายในชุมชนก่อนปล่อย น้ำลงสู่แม่น้ำ	มีการบำบัดน้ำเสีย รวมที่ได้มาตรฐาน ก่อนปล่อยน้ำ ลงสู่แม่น้ำ	-	-	-	๗๕,๐๐๐,๐๐๐ งบ อปท. ๕,๐๐๐,๐๐๐ งบอุดหนุน ๗๐,๐๐๐,๐๐๐	-	คุณภาพของน้ำเสีย ที่ได้รับการบำบัด	น้ำเสียภายในชุมชน ได้รับการบำบัดน้ำเสีย ก่อนปล่อยลงสู่แม่น้ำ	กอง สาธารณสุข และ สิ่งแวดล้อม
รวม ๕ โครงการ		-	-	๖๐,๐๐๐	๖๐,๐๐๐	๖๐,๐๐๐	๗๕,๐๖๐,๐๐๐	๖๐,๐๐๐	-	-	-



๔.๓ แผนงานการศาสนา วัฒนธรรมและนันทนาการ

๔.๓.๑ งานกีฬาและนันทนาการ

ที่	โครงการ	วัตถุประสงค์	เป้าหมาย (ผลผลิตของ โครงการ)	งบประมาณ					ตัวชี้วัด (KPI)	ผลที่คาดว่าจะได้รับ	หน่วยงาน รับผิดชอบ หลัก
				๒๕๖๖ (บาท)	๒๕๖๗ (บาท)	๒๕๖๘ (บาท)	๒๕๖๙ (บาท)	๒๕๗๐ (บาท)			
๑	โครงการแข่งขันกีฬา เพื่อสุขภาพ "Paknampran Cup"	เพื่อให้เด็ก เยาวชน ประชาชนได้ใช้ช่วง เวลาว่างให้เกิด ประโยชน์และหันมา สนใจเล่นกีฬามากขึ้น	จัดแข่งขันฟุตบอล แก่เด็กเยาวชน และ ประชาชน ๕ หมู่บ้าน	๗๐,๐๐๐ งบ อปท.	๗๐,๐๐๐ งบ อปท.	๗๐,๐๐๐ งบ อปท.	๗๐,๐๐๐ งบ อปท.	๗๐,๐๐๐ งบ อปท.	จำนวนผู้เข้าร่วม กิจกรรม	เด็ก เยาวชน และ ประชาชนห่างไกล ยาเสพติดโดยใช้ เวลาว่างให้เกิด ประโยชน์ด้วย การเล่นกีฬา	กอง สาธารณสุข และ สิ่งแวดล้อม
๒	โครงการจัดซื้อเครื่อง ออกกำลังกาย กลางแจ้งแบบสแตนเลส	เพื่อให้เยาวชน ประชาชน ออกกำลังกายเพื่อสุขภาพ	จัดหาเครื่องออกกำลังกาย กลางแจ้งแบบสแตนเลส	๘๕๐,๐๐๐ งบ อปท.	-	-	-	๘๕๐,๐๐๐ งบ อปท.	เครื่องออกกำลังกาย กลางแจ้ง จำนวน ๑๐ ตัว	ประชาชนมีเครื่อง ออกกำลังกายกลาง แจ้งสำหรับใช้ออก กำลังกายเพียงพอ	กอง สาธารณสุข และ สิ่งแวดล้อม
๓	โครงการก่อสร้าง ลานกีฬาเพื่อสุขภาพ	เพื่อส่งเสริมให้ประชาชน และครอบครัว ให้ความ สำคัญในการดูแลสุขภาพ ของตนเอง และได้ออก กำลังกายอย่างสม่ำเสมอ	จัดสร้างลานกีฬา เพื่อสุขภาพ	๑,๐๐๐,๐๐๐ งบ อปท.	-	-	-	-	กิจกรรมของ โครงการ	ประชาชนมีสุขภาพ อนามัยที่สมบูรณ์ แข็งแรง มีความรัก ความสามัคคี การทำ กิจกรรมร่วมกันใช้เวลา ว่างให้เป็นประโยชน์ ให้ความสำคัญในการ ดูแลสุขภาพของตนเอง	กอง สาธารณสุข และ สิ่งแวดล้อม
รวม ๓ โครงการ		-	-	๑,๙๒๐,๐๐๐	๗๐,๐๐๐	๗๐,๐๐๐	๗๐,๐๐๐	๙๒๐,๐๐๐	-	-	-

ยุทธศาสตร์จังหวัด : ยุทธศาสตร์ที่ ๔ เสริมสร้างความมั่นคงของสังคม คุณภาพตามวิถีภูมิปัญญาไทย

(ผ. ๐๒)

- ยุทธศาสตร์การพัฒนาของ อปท. ในเขตจังหวัด : ยุทธศาสตร์ที่ ๓ พัฒนาสังคม การศึกษา และคุณภาพชีวิต

๕. ยุทธศาสตร์การพัฒนาด้านการศึกษา ศาสนา และวัฒนธรรม

๕.๑ แผนงานการศึกษา

๕.๑.๑ งานบริหารทั่วไปเกี่ยวกับการศึกษา

ที่	โครงการ	วัตถุประสงค์	เป้าหมาย (ผลผลิตของโครงการ)	งบประมาณ					ตัวชี้วัด (KPI)	ผลที่คาดว่าจะได้รับ	หน่วยงาน รับผิดชอบ หลัก
				๒๕๖๖ (บาท)	๒๕๖๗ (บาท)	๒๕๖๘ (บาท)	๒๕๖๙ (บาท)	๒๕๗๐ (บาท)			
๑	โครงการจัดงาน วันเด็กแห่งชาติ	เพื่อให้เด็กและเยาวชนได้ ตระหนักถึงวินัยหน้าที่ ของตนเอง	เด็ก เยาวชน ในเขตพื้นที่ ตำบลปากน้ำปราณ ประมาณ ๑,๐๐๐ คน	๑๐๐,๐๐๐ งบ อปท.	๑๐๐,๐๐๐ งบ อปท.	๑๐๐,๐๐๐ งบ อปท.	๑๐๐,๐๐๐ งบ อปท.	๑๐๐,๐๐๐ งบ อปท.	ร้อยละ ๑๐๐ ของ จำนวนเด็กและ เยาวชนประชาชน ใน เขตพื้นที่ตำบล ปากน้ำปราณที่เข้า ร่วมกิจกรรม	เด็กและเยาวชนมี โอกาสกล้าแสดงออก ด้านความรู้ความ สามารถในด้านต่างๆ	กอง การศึกษา ศาสนาและ วัฒนธรรม
๒	โครงการส่งเสริม สนับสนุนศูนย์ หนังสือประจำ หมู่บ้าน	เพื่อให้ประชาชนได้รับ ทราบข่าวสารและความรู้ ต่างๆ	ประชาชนทั้ง ๕ หมู่บ้าน	๑๐,๐๐๐ งบ อปท.	๑๐,๐๐๐ งบ อปท.	๑๐,๐๐๐ งบ อปท.	๑๐,๐๐๐ งบ อปท.	๑๐,๐๐๐ งบ อปท.	ร้อยละ ๖๐ ของเด็กและ เยาวชนประชาชนในเขต พื้นที่ตำบลปากน้ำปราณ ได้รับทราบข่าวสารและ ความรู้	๑.เด็กและเยาวชนประชาชน ได้รับทราบข่าวสารและ ความรู้ต่างๆ ๒. ส่งเสริมการอ่านและ ป้องกันการลืมหนังสือให้ กับประชาชน	กอง การศึกษา ศาสนาและ วัฒนธรรม

๕.๑.๑ งานบริหารทั่วไปเกี่ยวกับการศึกษา

ที่	โครงการ	วัตถุประสงค์	เป้าหมาย (ผลผลิตของโครงการ)	งบประมาณ					ตัวชี้วัด (KPI)	ผลที่คาดว่าจะได้รับ	หน่วยงาน รับผิดชอบ หลัก
				๒๕๖๖ (บาท)	๒๕๖๗ (บาท)	๒๕๖๘ (บาท)	๒๕๖๙ (บาท)	๒๕๗๐ (บาท)			
๓	โครงการขนมไทย (กิจกรรมพัฒนาผู้เรียน)	เพื่อให้ผู้เรียนได้เรียนรู้ขั้นตอนการทำขนมไทยลงมือปฏิบัติจริงและปลูกฝังนิสัยให้ผู้เรียนรักการรับประทานขนมไทย	นักเรียน ศูนย์พัฒนาเด็กเล็ก อบต.ปากน้ำปราณ	๑,๐๐๐ รายได้ สถานศึกษา	๑,๐๐๐ รายได้ สถานศึกษา	๑,๐๐๐ รายได้ สถานศึกษา	๑,๐๐๐ รายได้ สถานศึกษา	๑,๐๐๐ รายได้ สถานศึกษา	ร้อยละ๙๐ ของนักเรียน ศพด. ได้เรียนรู้วิธีการทำขนมไทย	นักเรียน ศพด. มีความภูมิใจในการเรียนรู้จากประสบการณ์จริง ปลูกฝังให้ผู้เรียนได้รับประทานขนมไทยและรักขนมไทย	ศพด.
๔	โครงการปรับปรุงภูมิทัศน์อาคารสถานที่และสิ่งแวดล้อม	เพื่อให้อาคารเรียนอาคารประกอบสถานที่และสิ่งแวดล้อมของโรงเรียน และศพด. สะอาด ร่มรื่น ปลอดภัยและเอื้อต่อการจัดการเรียนรู้ การปฏิบัติงานของบุคลากรในโรงเรียนและ ศพด.	โรงเรียนบ้านหนองบัว และ ศพด.	๕๐,๐๐๐ งบ อปท.	-	๕๐,๐๐๐ งบ อปท.	-	๕๐,๐๐๐ งบ อปท.	จำนวนครั้ง	สภาพแวดล้อมภายในโรงเรียนและศพด. สะอาด ร่มรื่น สวยงาม มีความปลอดภัยมีบรรยากาศที่เอื้อต่อการจัดการเรียนรู้	กองการศึกษา ศาสนาและวัฒนธรรม
รวม ๔ โครงการ		-	-	๑๖๑,๐๐๐	๑๑๑,๐๐๐	๑๖๑,๐๐๐	๑๑๑,๐๐๐	๑๖๑,๐๐๐	-	-	-

๕.๑.๒ งานระดับก่อนวัยเรียนและประถมศึกษา

ที่	โครงการ	วัตถุประสงค์	เป้าหมาย (ผลผลิตของโครงการ)	งบประมาณ					ตัวชี้วัด (KPI)	ผลที่คาดว่าจะได้รับ	หน่วยงาน รับผิดชอบ หลัก
				๒๕๖๖ (บาท)	๒๕๖๗ (บาท)	๒๕๖๘ (บาท)	๒๕๖๙ (บาท)	๒๕๗๐ (บาท)			
๑	โครงการสนับสนุน ค่าใช้จ่ายการบริหาร สถานศึกษา(โรงเรียน บ้านหนองบัว)	เพื่อสนับสนุนการจัด การศึกษาของโรงเรียนใน สังกัด	นักเรียน ครู บุคลากร ทางการศึกษาโรงเรียน บ้านหนองบัว	๑,๑๐๐,๐๐๐ งบ กรมฯ	๑,๑๐๐,๐๐๐ งบ กรมฯ	๑,๑๐๐,๐๐๐ งบ กรมฯ	๑,๑๐๐,๐๐๐ งบ กรมฯ	๑,๑๐๐,๐๐๐ งบ กรมฯ	ร้อยละ ๑๐๐ มีการ ส่งเสริมและพัฒนา ศักยภาพนักเรียนให้มี ความพร้อมในการจัด การศึกษาทุกด้าน	โรงเรียนมีระบบการ บริหารงานที่มีคุณภาพ ตามมาตรฐาน นักเรียนได้รับการส่งเสริม และพัฒนาศักยภาพใน การจัดการศึกษา	กอง การศึกษา โรงเรียน บ้านหนองบัว
๒	โครงการสนับสนุน ค่าใช้จ่ายการบริหาร สถานศึกษา (ศพด.)	เพื่อใช้ในการบริหารงานการ เตรียมความพร้อมสำหรับ เด็กเล็ก	นักเรียน ศพด.	๒๐๐,๐๐๐ งบ กรมฯ	๒๐๐,๐๐๐ งบ กรมฯ	๒๐๐,๐๐๐ งบ กรมฯ	๒๐๐,๐๐๐ งบ กรมฯ	๒๐๐,๐๐๐ งบ กรมฯ	ร้อยละ ๑๐๐ มีการ ส่งเสริมและพัฒนา ศักยภาพนักเรียนให้มี ความพร้อมในการจัด การศึกษาทุกด้าน	นักเรียนได้รับการส่งเสริม และพัฒนาศักยภาพใน การจัดการศึกษา	กอง การศึกษา ศพด.
๓	โครงการอาหาร กลางวัน	เพื่อให้นักเรียนได้รับอาหาร ตามวัยที่เหมาะสมและ เพียงพอ ส่งผลต่อการ เจริญเติบโตเป็นพื้นฐานของ การมีสุขภาพที่ดี	นักเรียนศูนย์พัฒนา เด็กเล็ก อบต.ปากน้ำ ปราม, โรงเรียนบ้าน หนองบัว และโรงเรียน บ้านปรือน้อย	๒,๐๐๐,๐๐๐ งบ กรมฯ	๒,๐๐๐,๐๐๐ งบ กรมฯ	๒,๐๐๐,๐๐๐ งบ กรมฯ	๒,๐๐๐,๐๐๐ งบ กรมฯ	๒,๐๐๐,๐๐๐ งบ กรมฯ	ร้อยละ ๑๐๐ ของ จำนวนนักเรียน ศพด. อบต. ปากน้ำปราม โรงเรียนบ้านปรือน้อย, โรงเรียนบ้านหนองบัว, ได้รับประทานอาหาร กลางวันทุกคน	๑. นักเรียนทุกคนได้รับ สารอาหารครบถ้วนมี คุณค่าครบทั้ง ๕ หมู่ ๒. นักเรียนทุกคนมี สุขภาพแข็งแรงและมี ภาวะโภชนาการตาม เกณฑ์มาตรฐาน	กอง การศึกษา ศพด. โรงเรียน บ้านหนองบัว โรงเรียน บ้านปรือน้อย

๕.๑.๒ งานระดับก่อนวัยเรียนและประถมศึกษา

ที่	โครงการ	วัตถุประสงค์	เป้าหมาย (ผลผลิตของโครงการ)	งบประมาณ					ตัวชี้วัด (KPI)	ผลที่คาดว่าจะได้รับ	หน่วยงาน รับผิดชอบ หลัก
				๒๕๖๖ (บาท)	๒๕๖๗ (บาท)	๒๕๖๘ (บาท)	๒๕๖๙ (บาท)	๒๕๗๐ (บาท)			
๔	โครงการอาหารเสริม (นม)	เพื่อพัฒนาร่างกายของนักเรียนให้มีสุขภาพพลานามัยที่สมบูรณ์แข็งแรง	เด็กนักเรียนศูนย์พัฒนาเด็กเล็ก อบต.ปากน้ำปราณ, โรงเรียนบ้านหนองบัว, โรงเรียนบ้านปรือน้อย	๘๐๐,๐๐๐ งบ กรมฯ	๘๐๐,๐๐๐ งบ กรมฯ	๘๐๐,๐๐๐ งบ กรมฯ	๘๐๐,๐๐๐ งบ กรมฯ	๘๐๐,๐๐๐ งบ กรมฯ	ร้อยละ ๑๐๐ ของจำนวนนักเรียน ศพด. อบต. ปากน้ำปราณ โรงเรียนบ้านปรือน้อย, โรงเรียนบ้านหนองบัว, ได้รับอาหารเสริม (นม) ทุกคน	๑. นักเรียนมีสุขภาพกาย แข็งแรงสมบูรณ์ตามวัย ๒. นักเรียนมีภาวะโภชนาการปกติ ๓. นักเรียนมีสุขภาพะที่ดี	กองการศึกษา ศพด. โรงเรียนบ้านหนองบัว โรงเรียนบ้านปรือน้อย
๕	โครงการพัฒนาสารสนเทศเพื่อการเรียนรู้	เพื่อให้ผู้เรียนมีความรู้ด้านสารสนเทศและรองรับสถานการณ์แพร่ระบาดของโรคติดเชื้อ	นักเรียนโรงเรียนบ้านหนองบัว	๑๐,๐๐๐ รายได้ สถานศึกษา	๑๐,๐๐๐ รายได้ สถานศึกษา	๑๐,๐๐๐ รายได้ สถานศึกษา	๑๐,๐๐๐ รายได้ สถานศึกษา	๑๐,๐๐๐ รายได้ สถานศึกษา	ร้อยละ ๙๐ นักเรียนมีความรู้ด้านสารสนเทศ	ผู้เรียนมีความรู้ด้านสารสนเทศ	โรงเรียนบ้านหนองบัว
๖	โครงการพัฒนาแหล่งเรียนรู้	เพื่อส่งเสริมการใช้แหล่งเรียนรู้	นักเรียนโรงเรียนบ้านหนองบัว	๕๐,๐๐๐ รายได้ สถานศึกษา	๕๐,๐๐๐ รายได้ สถานศึกษา	๕๐,๐๐๐ รายได้ สถานศึกษา	๕๐,๐๐๐ รายได้ สถานศึกษา	๕๐,๐๐๐ รายได้ สถานศึกษา	ร้อยละ ๑๐๐ โรงเรียนที่ได้รับการจัดสรรงบประมาณได้ดำเนินการตามโครงการ	นักเรียน ได้ศึกษาหาความรู้จากแหล่งเรียนรู้	โรงเรียนบ้านหนองบัว
๗	โครงการนิเทศภายในโรงเรียน	เพื่อนิเทศติดตามกระบวนการจัดกิจกรรมการเรียนการสอน	ครูโรงเรียนบ้านหนองบัว	๑,๐๐๐ รายได้ สถานศึกษา	๑,๐๐๐ รายได้ สถานศึกษา	๑,๐๐๐ รายได้ สถานศึกษา	๑,๐๐๐ รายได้ สถานศึกษา	๑,๐๐๐ รายได้ สถานศึกษา	ร้อยละ ๑๐๐ ครูได้รับการนิเทศ	ครูได้รับการนิเทศทุกคน	โรงเรียนบ้านหนองบัว

๕.๑.๒ งานระดับก่อนวัยเรียนและประถมศึกษา

ที่	โครงการ	วัตถุประสงค์	เป้าหมาย (ผลผลิตของโครงการ)	งบประมาณ					ตัวชี้วัด (KPI)	ผลที่คาดว่าจะได้รับ	หน่วยงาน รับผิดชอบ หลัก
				๒๕๖๖ (บาท)	๒๕๖๗ (บาท)	๒๕๖๘ (บาท)	๒๕๖๙ (บาท)	๒๕๗๐ (บาท)			
๘	โครงการปรับปรุง หลักสูตรสถานศึกษา	เพื่อให้โรงเรียนจัดทำ หลักสูตรครบทุกกลุ่มสาระ	ครูโรงเรียนบ้านหนองบัว	๒๐,๐๐๐ รายได้ สถานศึกษา	๒๐,๐๐๐ รายได้ สถานศึกษา	๒๐,๐๐๐ รายได้ สถานศึกษา	๒๐,๐๐๐ รายได้ สถานศึกษา	๒๐,๐๐๐ รายได้ สถานศึกษา	ร้อยละ ๑๐๐ โรงเรียนที่ได้รับบริการ จัดสรรงบประมาณ ได้ ดำเนินการตาม โครงการ	ครูและบุคลากรทางการ ศึกษามีส่วนร่วมในการ จัดทำหลักสูตรทุกคน	โรงเรียน บ้าน หนองบัว
๙	โครงการสวน พฤกษศาสตร์ โรงเรียน	เพื่อเป็นแหล่งเรียนรู้ภายใน โรงเรียน	นักเรียนโรงเรียนบ้าน หนองบัว	-	๒๐,๐๐๐ รายได้ สถานศึกษา	-	-	-	จำนวนครั้ง	มีส่วนพฤกษศาสตร์ เป็นแหล่งเรียนรู้	โรงเรียน บ้าน หนองบัว
๑๐	โครงการประกัน คุณภาพภายใน สถานศึกษา	๑. เพื่อพัฒนาระบบประกัน คุณภาพภายในสถานศึกษา ๒. เพื่อพัฒนาคุณภาพการ จัดการศึกษาให้มีมาตรฐาน ตามเกณฑ์	โรงเรียนบ้านหนองบัว	๒,๐๐๐ รายได้ สถานศึกษา	๒,๐๐๐ รายได้ สถานศึกษา	๒,๐๐๐ รายได้ สถานศึกษา	๒,๐๐๐ รายได้ สถานศึกษา	๒,๐๐๐ รายได้ สถานศึกษา	คุณภาพการศึกษาของ นักเรียนอยู่ในเกณฑ์ มาตรฐาน	มีหลักฐานรองรับการประเมิน รายงาน SAR	โรงเรียน บ้าน หนองบัว
๑๑	โครงการศึกษา แหล่งเรียนรู้ นอก สถานที่	เพื่อให้ผู้เรียนได้เรียนรู้ ห้องเรียน ได้ศึกษาเรียนรู้ เกี่ยวกับสภาพแวดล้อม นอกเพื่อมาปรับใช้กับการเรียน การสอนในห้องเรียน	นักเรียนโรงเรียนบ้าน หนองบัว ระดับชั้น อ.๑ ถึง ป. ๖ ,ศพด.	๕๐,๐๐๐ รายได้ สถานศึกษา	๕๐,๐๐๐ รายได้ สถานศึกษา	๕๐,๐๐๐ รายได้ สถานศึกษา	๕๐,๐๐๐ รายได้ สถานศึกษา	๕๐,๐๐๐ รายได้ สถานศึกษา	ร้อยละ ๙๐ นักเรียนได้ เข้าร่วมกิจกรรมในการ เรียนรู้ห้องเรียน	นักเรียนสามารถนำเอา ความรู้ความเข้าใจมาปรับใช้ การเรียนการสอน	โรงเรียน บ้าน หนองบัว ศพด.

๕.๑.๒ งานระดับก่อนวัยเรียนและประถมศึกษา

ที่	โครงการ	วัตถุประสงค์	เป้าหมาย (ผลผลิตของโครงการ)	งบประมาณ					ตัวชี้วัด (KPI)	ผลที่คาดว่าจะได้รับ	หน่วยงาน รับผิดชอบ หลัก
				๒๕๖๖ (บาท)	๒๕๖๗ (บาท)	๒๕๖๘ (บาท)	๒๕๖๙ (บาท)	๒๕๗๐ (บาท)			
๑๒	โครงการรณรงค์ ป้องกันยาเสพติด ในสถานศึกษา	เพื่อให้นักเรียนมีความรู้ความ เข้าใจและปฏิบัติตนไม่ยุ่งเกี่ยว กับยาเสพติด	นักเรียนโรงเรียนบ้าน หนองบัว ระดับชั้น อ.๑ ถึง ป.๖	๑๕,๐๐๐ รายได้ สถานศึกษา	๑๕,๐๐๐ รายได้ สถานศึกษา	๑๕,๐๐๐ รายได้ สถานศึกษา	๑๕,๐๐๐ รายได้ สถานศึกษา	๑๕,๐๐๐ รายได้ สถานศึกษา	ร้อยละ ๑๐๐ สถานศึกษา ปลอดสารเสพติด	นักเรียนมีสุขภาพพลานามัย ที่สมบูรณ์แข็งแรงปลอดภัย จากยาเสพติด	โรงเรียน บ้าน หนองบัว
๑๓	โครงการเข้าค่าย วิชาการ	เพื่อให้นักเรียนได้รับการส่งเสริม ความสามารถทักษะ กระบวนการ การคิดการอยู่ร่วมกันในสังคม และทำประโยชน์ให้กับตนเอง และสังคม	นักเรียนโรงเรียนบ้าน หนองบัว ระดับชั้น อ.๑-ป.๖	๑๐,๐๐๐ รายได้ สถานศึกษา	๑๐,๐๐๐ รายได้ สถานศึกษา	๑๐,๐๐๐ รายได้ สถานศึกษา	๑๐,๐๐๐ รายได้ สถานศึกษา	๑๐,๐๐๐ รายได้ สถานศึกษา	ร้อยละ ๘๐ นักเรียน ได้รับการส่งเสริมทางการ วิชาการ	นักเรียนมีความสามารถ ทักษะ กระบวนการคิด การอยู่ร่วมกัน ในสังคมและทำประโยชน์ ให้กับตนเองและสังคมได้	โรงเรียน บ้าน หนองบัว
๑๔	โครงการเกษตร พอเพียง	เพื่อส่งเสริมให้นักเรียนมีทักษะ ในการดำเนินชีวิต มีความรับ ผิดชอบและมีเจตคติที่ดีต่อ ตนเองและสังคม	นักเรียนโรงเรียนบ้าน หนองบัว ระดับชั้น ป.๓-ป.๖	๕,๐๐๐ รายได้ สถานศึกษา	๕,๐๐๐ รายได้ สถานศึกษา	๕,๐๐๐ รายได้ สถานศึกษา	๕,๐๐๐ รายได้ สถานศึกษา	๕,๐๐๐ รายได้ สถานศึกษา	ร้อยละ ๘๐ นักเรียน มีทักษะในการดำเนิน ชีวิต มีความรับผิดชอบ และมีเจตคติที่ดีต่อ ตนเองและสังคม	นักเรียนมีทักษะในการ ดำเนินชีวิต มีความรับ ผิดชอบและมีเจตคติที่ดี ต่อตนเองและสังคม	โรงเรียน บ้าน หนองบัว
๑๕	โครงการเข้าค่าย พักแรมเดินทางไกล ลูกเสือ-เนตรนารี	เพื่อส่งเสริมให้นักเรียนพัฒนา ตนเองตามศักยภาพ นักเรียน มีความรู้ คุณธรรม จริยธรรม นักเรียนฝึกปฏิบัติจริงและ สามารถนำความรู้ที่ได้รับนำไป ใช้ในชีวิตประจำวัน	นักเรียนโรงเรียนบ้าน หนองบัว ระดับชั้น ป.๑-ป.๖	๑๕,๐๐๐ รายได้ สถานศึกษา	๑๕,๐๐๐ รายได้ สถานศึกษา	๑๕,๐๐๐ รายได้ สถานศึกษา	๑๕,๐๐๐ รายได้ สถานศึกษา	๑๕,๐๐๐ รายได้ สถานศึกษา	ร้อยละ ๑๐๐ นักเรียน ผ่านกิจกรรมเข้าค่าย พักแรม	นักเรียนได้รู้จักการปรับ ตัวในการใช้ชีวิตร่วมกับ ผู้อื่นและเกิดความสามัคคี ในหมู่คณะ	โรงเรียน บ้าน หนองบัว

๕.๑.๒ งานระดับก่อนวัยเรียนและประถมศึกษา

ที่	โครงการ	วัตถุประสงค์	เป้าหมาย (ผลผลิตของโครงการ)	งบประมาณ					ตัวชี้วัด (KPI)	ผลที่คาดว่าจะได้รับ	หน่วยงาน รับผิดชอบ หลัก
				๒๕๖๖ (บาท)	๒๕๖๗ (บาท)	๒๕๖๘ (บาท)	๒๕๖๙ (บาท)	๒๕๗๐ (บาท)			
๑๖	โครงการส่งเสริมกิจกรรมรักการอ่านในสถานศึกษา	เพื่อจ่ายเป็นค่าใช้จ่ายในการจัดกิจกรรมส่งเสริมรักการอ่านในสถานศึกษา	นักเรียนโรงเรียนบ้านหนองบัว ระดับชั้น ป.๑-ป.๖	๕๐,๐๐๐ รายได้ สถานศึกษา	๕๐,๐๐๐ รายได้ สถานศึกษา	๕๐,๐๐๐ รายได้ สถานศึกษา	๕๐,๐๐๐ รายได้ สถานศึกษา	๕๐,๐๐๐ รายได้ สถานศึกษา	ร้อยละ ๙๐ นักเรียนได้เข้าร่วมกิจกรรมรักการอ่านในสถานศึกษา	นักเรียนได้ฝึกทักษะในการเรียนรู้ในการอ่าน และส่งเสริมพัฒนาในการเรียนการสอน	โรงเรียน บ้าน หนองบัว
๑๗	โครงการจัดหาและผลิตสื่อการเรียนการสอนระดับอนุบาล	เพื่อจัดซื้อและผลิตสื่อการเรียนการสอนระดับอนุบาลและรองรับสถานการณ์แพร่ระบาดของโรคติดต่อ	นักเรียนโรงเรียนบ้านหนองบัว ระดับชั้น อ.๑-อ.๓	๕๐,๐๐๐ รายได้ สถานศึกษา	๕๐,๐๐๐ รายได้ สถานศึกษา	๕๐,๐๐๐ รายได้ สถานศึกษา	๕๐,๐๐๐ รายได้ สถานศึกษา	๕๐,๐๐๐ รายได้ สถานศึกษา	ร้อยละ ๑๐๐ เด็กปฐมวัยได้รับการส่งเสริมพัฒนาการ	เด็กปฐมวัยได้รับการส่งเสริมพัฒนาการทุกคน	โรงเรียน บ้าน หนองบัว
๑๘	โครงการจัดซื้อวัสดุการศึกษา ระดับอนุบาล	เพื่อจัดซื้อวัสดุการศึกษา ระดับอนุบาลและรองรับสถานการณ์แพร่ระบาดของโรคติดต่อ	นักเรียนโรงเรียนบ้านหนองบัว ระดับชั้น อ.๑-อ.๓	๒๕,๐๐๐ รายได้ สถานศึกษา	๒๕,๐๐๐ รายได้ สถานศึกษา	๒๕,๐๐๐ รายได้ สถานศึกษา	๒๕,๐๐๐ รายได้ สถานศึกษา	๒๕,๐๐๐ รายได้ สถานศึกษา	ร้อยละ ๑๐๐ นักเรียนได้รับการส่งเสริมพัฒนาการ	นักเรียนได้รับการส่งเสริมพัฒนาการ	โรงเรียน บ้าน หนองบัว
๑๙	โครงการจัดหาและผลิตสื่อการเรียนการสอนระดับประถมศึกษา	เพื่อจัดซื้อและผลิตสื่อการเรียนการสอน ระดับประถมศึกษา และรองรับสถานการณ์แพร่ระบาดของโรคติดต่อ	นักเรียนโรงเรียนบ้านหนองบัว ระดับชั้น ป.๑-ป.๖	๖๐,๐๐๐ รายได้ สถานศึกษา	๖๐,๐๐๐ รายได้ สถานศึกษา	๖๐,๐๐๐ รายได้ สถานศึกษา	๖๐,๐๐๐ รายได้ สถานศึกษา	๖๐,๐๐๐ รายได้ สถานศึกษา	ร้อยละ ๑๐๐ นักเรียนได้รับการส่งเสริมการจัดการเรียนรู้	ผู้เรียนได้รับการส่งเสริมการจัดการเรียนรู้	โรงเรียน บ้าน หนองบัว



๕.๑.๒ งานระดับก่อนวัยเรียนและประถมศึกษา

ที่	โครงการ	วัตถุประสงค์	เป้าหมาย (ผลผลิตของโครงการ)	งบประมาณ					ตัวชี้วัด (KPI)	ผลที่คาดว่าจะได้รับ	หน่วยงาน รับผิดชอบ หลัก
				๒๕๖๖ (บาท)	๒๕๖๗ (บาท)	๒๕๖๘ (บาท)	๒๕๖๙ (บาท)	๒๕๗๐ (บาท)			
๒๐	โครงการจัดซื้อวัสดุการศึกษา ระดับประถมศึกษา	เพื่อจัดซื้อวัสดุการศึกษา ระดับประถมศึกษา และรองรับสถานการณ์แพร่ระบาดของโรคติดเชื้อ	นักเรียนโรงเรียนบ้านหนองบัว ระดับชั้น ป.๑-ป.๖	๔๐,๐๐๐ รายได้ สถานศึกษา	๔๐,๐๐๐ รายได้ สถานศึกษา	๔๐,๐๐๐ รายได้ สถานศึกษา	๔๐,๐๐๐ รายได้ สถานศึกษา	๔๐,๐๐๐ รายได้ สถานศึกษา	ร้อยละ ๑๐๐ นักเรียนได้รับการส่งเสริมการจัดการเรียนรู้	โรงเรียนบ้านหนองบัว	
๒๑	โครงการส่งเสริมการแข่งขันทักษะทางวิชาการ	เพื่อเตรียมความพร้อมและเพิ่มทักษะความรู้วิชาการให้นักเรียน	นักเรียนโรงเรียนบ้านหนองบัว	๑๐,๐๐๐ รายได้ สถานศึกษา	๑๐,๐๐๐ รายได้ สถานศึกษา	๑๐,๐๐๐ รายได้ สถานศึกษา	๑๐,๐๐๐ รายได้ สถานศึกษา	๑๐,๐๐๐ รายได้ สถานศึกษา	ร้อยละ ๗๐ ของคะแนนนักเรียนที่เป็นตัวแทนของโรงเรียนเข้าร่วมแข่งขันในระดับภาค	นักเรียนมีความพร้อมและมีทักษะความรู้วิชาการเพิ่มมากขึ้น	โรงเรียนบ้านหนองบัว
๒๒	โครงการแข่งขันกีฬาภายในโรงเรียน	เพื่อให้ให้นักเรียนได้แสดงออกถึงสมรรถนะของทางด้านกีฬา	นักเรียน ครู บุคลากรทางการศึกษามีความสัมพันธ์ที่ดีต่อกัน	๑๐,๐๐๐ รายได้ สถานศึกษา	๑๐,๐๐๐ รายได้ สถานศึกษา	๑๐,๐๐๐ รายได้ สถานศึกษา	๑๐,๐๐๐ รายได้ สถานศึกษา	๑๐,๐๐๐ รายได้ สถานศึกษา	ร้อยละ ๘๐ นักเรียนได้แสดงออกถึงสมรรถนะของทางด้านกีฬา	นักเรียนได้แสดงออกถึงสมรรถนะของทางด้านกีฬา	โรงเรียนบ้านหนองบัว
๒๓	โครงการพัฒนาภาษาอังกฤษเพื่อเข้าสู่ประชาคมอาเซียน	เพื่อให้ให้นักเรียนมีผลสัมฤทธิ์ในกลุ่มสาระการเรียนรู้ภาษาอังกฤษในระดับดีขึ้น	นักเรียนโรงเรียนบ้านหนองบัวระดับป.๑-ป.๖	๑๕๐,๐๐๐ งบ อปท.	๑๕๐,๐๐๐ งบ อปท.	๑๕๐,๐๐๐ งบ อปท.	๑๕๐,๐๐๐ งบ อปท.	๑๕๐,๐๐๐ งบ อปท.	ร้อยละ ๖๐ นักเรียนมีความรู้ในภาษาอังกฤษ	นักเรียนมีผลสัมฤทธิ์ในกลุ่มสาระการเรียนรู้ภาษาอังกฤษในระดับดีขึ้น	โรงเรียนบ้านหนองบัว

๕.๑.๒ งานระดับก่อนวัยเรียนและประถมศึกษา

ที่	โครงการ	วัตถุประสงค์	เป้าหมาย (ผลผลิตของโครงการ)	งบประมาณ					ตัวชี้วัด (KPI)	ผลที่คาดว่าจะได้รับ	หน่วยงาน รับผิดชอบ หลัก
				๒๕๖๖ (บาท)	๒๕๖๗ (บาท)	๒๕๖๘ (บาท)	๒๕๖๙ (บาท)	๒๕๗๐ (บาท)			
๒๔	โครงการส่งเสริม คุณธรรมจริยธรรม	เพื่อให้เด็กนักเรียนมีคุณลักษณะ ที่พึงประสงค์มีความซื่อสัตย์ สุจริต มีความเมตตากรุณา มีความเอื้อเฟื้อเผื่อแผ่และมี ความเสียสละเพื่อส่วนรวม	นักเรียนโรงเรียนบ้าน หนองบัว	๕,๐๐๐ รายได้ สถานศึกษา	๕,๐๐๐ รายได้ สถานศึกษา	๕,๐๐๐ รายได้ สถานศึกษา	๕,๐๐๐ รายได้ สถานศึกษา	๕,๐๐๐ รายได้ สถานศึกษา	ร้อยละ ๘๐ นักเรียนมี คุณลักษณะที่พึงประสงค์ มีความซื่อสัตย์ สุจริต มี ความเมตตากรุณา มีความ เอื้อเฟื้อเผื่อแผ่และมีความ เสียสละเพื่อส่วนรวม	นักเรียนมีคุณลักษณะที่พึง ประสงค์มีความซื่อสัตย์ สุจริต มีความเมตตากรุณา มีความ เอื้อเฟื้อเผื่อแผ่และมีความ เสียสละเพื่อส่วนรวม	โรงเรียน บ้าน หนองบัว
๒๕	โครงการส่งเสริม ประชาธิปไตยนักเรียน	เพื่อให้สถานศึกษาได้มีการจัด กิจกรรมที่ส่งเสริมความเป็น ประชาธิปไตยให้แก่ผู้เรียน	นักเรียนโรงเรียนบ้าน หนองบัว	๕,๐๐๐ รายได้ สถานศึกษา	๕,๐๐๐ รายได้ สถานศึกษา	๕,๐๐๐ รายได้ สถานศึกษา	๕,๐๐๐ รายได้ สถานศึกษา	๕,๐๐๐ รายได้ สถานศึกษา	ร้อยละ ๘๕ สถานศึกษา ได้มีการจัดกิจกรรมที่ ส่งเสริมความเป็น ประชาธิปไตยให้แก่ผู้เรียน อย่างเหมาะสม	สถานศึกษาได้มีการจัด กิจกรรมที่ส่งเสริมความเป็น ประชาธิปไตยให้แก่ผู้เรียน อย่างเหมาะสม	โรงเรียน บ้าน หนองบัว
๒๖	โครงการส่งเสริม ดนตรีไทย	เพื่อให้เด็กนักเรียนภูมิใจในความเป็น ไทยเห็นคุณค่าใน ศิลปวัฒนธรรมไทยและเพื่อให้ ผู้เรียนมีความมั่นใจและกล้า แสดงออก	นักเรียนโรงเรียนบ้าน หนองบัว	๑๐,๐๐๐ รายได้ สถานศึกษา	๑๐,๐๐๐ รายได้ สถานศึกษา	๑๐,๐๐๐ รายได้ สถานศึกษา	๑๐,๐๐๐ รายได้ สถานศึกษา	๑๐,๐๐๐ รายได้ สถานศึกษา	ร้อยละ ๗๐ นักเรียน ภูมิใจในความเป็นไทย เห็นคุณค่าในศิลปวัฒนธรรม ไทย	นักเรียนภูมิใจในความเป็นไทย เห็นคุณค่าในศิลปวัฒนธรรม ไทย	โรงเรียน บ้าน หนองบัว

๕.๑.๒ งานระดับก่อนวัยเรียนและประถมศึกษา

ที่	โครงการ	วัตถุประสงค์	เป้าหมาย (ผลผลิตของโครงการ)	งบประมาณ					ตัวชี้วัด (KPI)	ผลที่คาดว่าจะได้รับ	หน่วยงาน รับผิดชอบ หลัก
				๒๕๖๖ (บาท)	๒๕๖๗ (บาท)	๒๕๖๘ (บาท)	๒๕๖๙ (บาท)	๒๕๗๐ (บาท)			
๒๗	โครงการกิจกรรม วันสำคัญ	เพื่อให้นักเรียนเห็นความสำคัญ และมีส่วนร่วมในกิจกรรมของ วันสำคัญ	นักเรียนโรงเรียนบ้าน หนองบัว	๒๐,๐๐๐ รายได้ สถานศึกษา	๒๐,๐๐๐ รายได้ สถานศึกษา	๒๐,๐๐๐ รายได้ สถานศึกษา	๒๐,๐๐๐ รายได้ สถานศึกษา	๒๐,๐๐๐ รายได้ สถานศึกษา	ร้อยละ ๘๐ นักเรียนเข้า ร่วมกิจกรรมวันสำคัญต่างๆ	นักเรียนเห็นความสำคัญ และมีส่วนร่วมในกิจกรรม ของวันสำคัญ	โรงเรียน บ้าน หนองบัว
๒๘	โครงการส่งเสริม ภูมิปัญญาท้องถิ่น	เพื่อให้ นักเรียน ครู และ บุคลากร มีส่วนร่วมในการ อนุรักษ์สืบสานภูมิปัญญา ท้องถิ่น	นักเรียน ครู บุคลากร ทางการศึกษาโรงเรียน บ้านหนองบัว	-	๕,๐๐๐ รายได้ สถานศึกษา	๕,๐๐๐ รายได้ สถานศึกษา	-	-	ร้อยละ ๘๐ นักเรียน เข้าร่วมกิจกรรม	นักเรียนได้เรียนรู้ ศิลปวัฒนธรรมและภูมิปัญญา ท้องถิ่น	โรงเรียน บ้าน หนองบัว
๒๙	โครงการแนะแนว	เพื่อให้ผู้เรียนวางแผนการเรียน การศึกษาต่อได้อย่างถูกต้อง เหมาะสมและสอดคล้องกับ ความรู้ความสามารถของ ตนเอง	นักเรียนระดับชั้น ป.๖	๑,๕๐๐ รายได้ สถานศึกษา	๑,๕๐๐ รายได้ สถานศึกษา	๑,๕๐๐ รายได้ สถานศึกษา	๑,๕๐๐ รายได้ สถานศึกษา	๑,๕๐๐ รายได้ สถานศึกษา	ร้อยละ ๙๕ นักเรียนมีการ วางแผนการเรียนการ ศึกษาต่อได้อย่างเหมาะสม สอดคล้องกับความรู้ความ สามารถของตนเอง	นักเรียนมีการวางแผนการ เรียนการศึกษาต่อได้อย่าง ถูกต้องเหมาะสมและ สอดคล้องกับความรู้ความ สามารถของตนเอง	โรงเรียน บ้าน หนองบัว
๓๐	โครงการจัดซื้อวัสดุ บริหารทั่วไปของ สถานศึกษา	เพื่อจัดซื้อวัสดุบริหารทั่วไป ของสถานศึกษาให้เพียงพอต่อ การใช้งาน	งานบริหารทั่วไปของ สถานศึกษา	๒๐,๐๐๐ รายได้ สถานศึกษา	๒๐,๐๐๐ รายได้ สถานศึกษา	๒๐,๐๐๐ รายได้ สถานศึกษา	๒๐,๐๐๐ รายได้ สถานศึกษา	๒๐,๐๐๐ รายได้ สถานศึกษา	ร้อยละ ๙๐ สถานศึกษา มีวัสดุ อุปกรณ์ เพียงพอต่อ การใช้งานในการพัฒนา	มีวัสดุอุปกรณ์ในการบริหาร จัดการเพียงพอต่อการใช้งาน	โรงเรียน บ้าน หนองบัว

๕.๑.๒ งานระดับก่อนวัยเรียนและประถมศึกษา

ที่	โครงการ	วัตถุประสงค์	เป้าหมาย (ผลผลิตของโครงการ)	งบประมาณ					ตัวชี้วัด (KPI)	ผลที่คาดว่าจะได้รับ	หน่วยงาน รับผิดชอบ หลัก
				๒๕๖๖ (บาท)	๒๕๖๗ (บาท)	๒๕๖๘ (บาท)	๒๕๖๙ (บาท)	๒๕๗๐ (บาท)			
๓๑	โครงการส่งเสริมสุขภาพอนามัยนักเรียน	เพื่อแก้ปัญหาและส่งเสริมสุขภาพของนักเรียนและดูแลช่วยเหลือนักเรียนให้มีสุขภาพร่างกายแข็งแรง	นักเรียนโรงเรียนบ้านหนองบัว	๑๐,๐๐๐ รายได้ สถานศึกษา	๑๐,๐๐๐ รายได้ สถานศึกษา	๑๐,๐๐๐ รายได้ สถานศึกษา	๑๐,๐๐๐ รายได้ สถานศึกษา	๑๐,๐๐๐ รายได้ สถานศึกษา	ร้อยละ ๘๐ นักเรียนมีสุขภาพร่างกายแข็งแรง	โรงเรียนบ้านหนองบัว	
๓๒	โครงการเฝ้าระวังป้องกันและควบคุมโรคติดเชื้อไวรัสโคโรนา 2019 (COVID-19)	เพื่อจัดกระบวนการป้องกันโรคติดเชื้อไวรัสโคโรนา ๒๐๑๙ (COVID-๑๙) โดยการสนับสนุนการดำเนินงานตามมาตรการป้องกันและเตรียมความพร้อมสำหรับการจัดการศึกษาปฐมวัยแบบ New normal	นักเรียน ครู บุคลากรทางการศึกษาโรงเรียนบ้านหนองบัว	๒๐,๐๐๐ รายได้ สถานศึกษา	๒๐,๐๐๐ รายได้ สถานศึกษา	๒๐,๐๐๐ รายได้ สถานศึกษา	๒๐,๐๐๐ รายได้ สถานศึกษา	๒๐,๐๐๐ รายได้ สถานศึกษา	ร้อยละ ๑๐๐ นักเรียนทุกคนได้รับการป้องกันโรคติดเชื้อไวรัสโคโรนา 2019 (COVID-19)	โรงเรียนบ้านหนองบัว	
๓๓	ค่าสาธารณูปโภคสำหรับสถานศึกษา	เพื่อจ่ายค่าสาธารณูปโภคของสถานศึกษาได้แก่ ค่าไฟฟ้า ค่าน้ำประปา ค่าโทรศัพท์ ค่าอินเทอร์เน็ต	โรงเรียนบ้านหนองบัว	๑๓๐,๐๐๐ งบ อปท.	๑๓๐,๐๐๐ งบ อปท.	๑๓๐,๐๐๐ งบ อปท.	๑๓๐,๐๐๐ งบ อปท.	๑๓๐,๐๐๐ งบ อปท.	ร้อยละ ๑๐๐ มีระบบสาธารณูปโภคใช้ในการบริหารจัดการจัดการกระบวนการเรียนการสอนมีคุณภาพและเกิดประโยชน์สูงสุด	กองการศึกษาโรงเรียนบ้านหนองบัว	
๓๔	โครงการปรับปรุงและพัฒนาห้องสมุด	เพื่อให้ห้องสมุดมีหนังสือที่มีคุณภาพเพียงพอกับความต้องการให้ผู้เรียน อ.๑-ป.๖ ใช้เป็นแหล่งค้นคว้าศึกษาค้นคว้าความรู้	นักเรียน ครู บุคลากรทางการศึกษาโรงเรียนบ้านหนองบัว และชุมชน	๑๐๐,๐๐๐ รายได้ สถานศึกษา	๑๐๐,๐๐๐ รายได้ สถานศึกษา	๑๐๐,๐๐๐ รายได้ สถานศึกษา	๑๐๐,๐๐๐ รายได้ สถานศึกษา	๑๐๐,๐๐๐ รายได้ สถานศึกษา	ร้อยละ ๙๐ ของผู้เรียนได้ใช้บริการห้องสมุดเป็นแหล่งค้นคว้าและศึกษาค้นคว้าความรู้	โรงเรียนบ้านหนองบัว	

๕.๑.๒ งานระดับก่อนวัยเรียนและประถมศึกษา

ที่	โครงการ	วัตถุประสงค์	เป้าหมาย (ผลผลิตของโครงการ)	งบประมาณ					ตัวชี้วัด (KPI)	ผลที่คาดว่าจะได้รับ	หน่วยงาน รับผิดชอบ หลัก
				๒๕๖๖ (บาท)	๒๕๖๗ (บาท)	๒๕๖๘ (บาท)	๒๕๖๙ (บาท)	๒๕๗๐ (บาท)			
๓๕	โครงการสัมพันธ์ชุมชน	เพื่อให้ชุมชนมีส่วนร่วมในการจัดการศึกษา	คณะกรรมการฯ ผู้ปกครองมีส่วนร่วมในการจัดการศึกษา	๑,๕๐๐ รายได้ สถานศึกษา	๑,๕๐๐ รายได้ สถานศึกษา	๑,๕๐๐ รายได้ สถานศึกษา	๑,๕๐๐ รายได้ สถานศึกษา	๑,๕๐๐ รายได้ สถานศึกษา	จำนวนครั้ง	ชุมชนมีส่วนร่วมในการจัดการศึกษา	โรงเรียน บ้านหนองบัว
๓๖	โครงการพัฒนาครูและบุคลากรทางการศึกษา	เพื่อพัฒนาความรู้ความสามารถของครูและบุคลากรทางการศึกษา	ครูและบุคลากรทางการศึกษาโรงเรียนบ้านหนองบัว ศูนย์พัฒนาเด็กเล็ก	๔๐,๐๐๐ รายได้ สถานศึกษา	๔๐,๐๐๐ รายได้ สถานศึกษา	๔๐,๐๐๐ รายได้ สถานศึกษา	๔๐,๐๐๐ รายได้ สถานศึกษา	๔๐,๐๐๐ รายได้ สถานศึกษา	ร้อยละ ๙๐ ครูและบุคลากรทางการศึกษาได้รับการพัฒนาความรู้ รับการพัฒนาความรู้ ความสามารถ	ครูและบุคลากรทางการศึกษาได้รับการพัฒนาความรู้ ความสามารถและนำมาใช้ประโยชน์	โรงเรียน บ้านหนองบัว ศพด.
๓๗	โครงการรณรงค์ป้องกันและควบคุมโรคติดต่อ	เพื่อให้ความรู้เรื่องโรคติดต่อและเฝ้าระวังโรคติดต่ออย่างถูกวิธีและเตรียมความพร้อมสำหรับการจัดการศึกษาปฐมวัยแบบ New normal	ผู้ปกครอง ,นักเรียน, ครูผู้ดูแลเด็ก	๑๕,๐๐๐ งบ สปสช.	๑๕,๐๐๐ งบ สปสช.	๑๕,๐๐๐ งบ สปสช.	๑๕,๐๐๐ งบ สปสช.	๑๕,๐๐๐ งบ สปสช.	ร้อยละ ๙๐ นักเรียนทุกคนได้รับการป้องกันโรคติดต่อ	นักเรียน ผู้ปกครอง ครู ผู้ดูแลเด็ก ได้รับการป้องกันโรคติดต่อ	ศพด.
๓๘	โครงการส่งเสริมการเรียนรู้นอกสถานที่ (กิจกรรมพัฒนาผู้เรียน)	เพื่อส่งเสริมให้ผู้เรียนได้เรียนรู้และรู้จักแหล่งเรียนรู้สถานที่ต่างๆภายนอกห้องเรียน	นักเรียน ศูนย์พัฒนาเด็กเล็ก อบต.ปากน้ำปราณ	๑๐,๐๐๐ รายได้ สถานศึกษา	๑๐,๐๐๐ รายได้ สถานศึกษา	๑๐,๐๐๐ รายได้ สถานศึกษา	๑๐,๐๐๐ รายได้ สถานศึกษา	๑๐,๐๐๐ รายได้ สถานศึกษา	ร้อยละ ๙๐ นักเรียน เข้าร่วมกิจกรรม	นักเรียนเกิดการเรียนรู้จากประสบการณ์จริงจากแหล่งเรียนรู้ภายนอกห้องเรียน	ศพด.
๓๙	โครงการวันลอยกระทง (กิจกรรมพัฒนาผู้เรียน)	เพื่อให้ให้นักเรียนได้เรียนรู้ถึงวัฒนธรรมประเพณีอันดีงามของไทย	นักเรียน ศูนย์พัฒนาเด็กเล็ก อบต.ปากน้ำปราณ	๑,๐๐๐ รายได้ สถานศึกษา	๑,๐๐๐ รายได้ สถานศึกษา	๑,๐๐๐ รายได้ สถานศึกษา	๑,๐๐๐ รายได้ สถานศึกษา	๑,๐๐๐ รายได้ สถานศึกษา	ร้อยละ ๙๐ นักเรียน เข้าร่วมกิจกรรม	ผู้เรียนได้เรียนรู้และได้ลงมือปฏิบัติจริง	ศพด.

๕.๑.๒ งานระดับก่อนวัยเรียนและประถมศึกษา

ที่	โครงการ	วัตถุประสงค์	เป้าหมาย (ผลผลิตของโครงการ)	งบประมาณ					ตัวชี้วัด (KPI)	ผลที่คาดว่าจะได้รับ	หน่วยงาน รับผิดชอบ หลัก
				๒๕๖๖ (บาท)	๒๕๖๗ (บาท)	๒๕๖๘ (บาท)	๒๕๖๙ (บาท)	๒๕๗๐ (บาท)			
๔๐	โครงการกิจกรรมวิชาการส่งเสริมพัฒนาการเด็ก (กิจกรรมพัฒนาผู้เรียน)	เพื่อให้เด็กเรียนมีส่วนร่วมในการเรียนการสอนและได้เรียนรู้จักการลงมือปฏิบัติจริง	นักเรียน ศูนย์พัฒนาเด็กเล็ก อบต.ปากน้ำปราณ	๑,๐๐๐ รายได้ สถานศึกษา	๑,๐๐๐ รายได้ สถานศึกษา	๑,๐๐๐ รายได้ สถานศึกษา	๑,๐๐๐ รายได้ สถานศึกษา	๑,๐๐๐ รายได้ สถานศึกษา	ร้อยละ ๙๐ นักเรียน ศพต. เข้าร่วมกิจกรรม	นักเรียนมีส่วนร่วมในการเรียนการสอนและได้เรียนรู้จากการเล่นมือปฏิบัติจริง	ศพต.
๔๑	โครงการหนูน้อยรักผักสวนครัว (กิจกรรมพัฒนาผู้เรียน)	เพื่อให้ผู้เรียนมีความสามัคคี มีความรักและมีความภูมิใจ ผลงานของตนเอง ได้เรียนรู้ อาชีพใช้เป็นแนวทางให้กับนักเรียนในอนาคตและมีพืชผักปลอดสารพิษในการบริโภค	นักเรียน ศูนย์พัฒนาเด็กเล็ก อบต.ปากน้ำปราณ	๑,๐๐๐ รายได้ สถานศึกษา	๑,๐๐๐ รายได้ สถานศึกษา	๑,๐๐๐ รายได้ สถานศึกษา	๑,๐๐๐ รายได้ สถานศึกษา	๑,๐๐๐ รายได้ สถานศึกษา	ร้อยละ ๙๐ นักเรียน ศพต. เข้าร่วมกิจกรรม	นักเรียนมีผักปลอดสารพิษในการบริโภค	ศพต.
๔๒	โครงการขนมไทย (กิจกรรมพัฒนาผู้เรียน)	เพื่อให้ผู้เรียนได้เรียนรู้ขั้นตอนการทำขนมไทยลงมือปฏิบัติจริงและปลูกฝังนิสัยให้ผู้เรียนรักการรับประทานขนมไทย	นักเรียน ศูนย์พัฒนาเด็กเล็ก อบต.ปากน้ำปราณ	๑,๐๐๐ รายได้ สถานศึกษา	๑,๐๐๐ รายได้ สถานศึกษา	๑,๐๐๐ รายได้ สถานศึกษา	๑,๐๐๐ รายได้ สถานศึกษา	๑,๐๐๐ รายได้ สถานศึกษา	ร้อยละ ๙๐ ของนักเรียน ศพต. ได้เรียนรู้วิธีการทำขนมไทย	นักเรียน ศพต. มีความภูมิใจในการเรียนรู้จากประสบการณ์จริง ปลูกฝังให้ผู้เรียนได้รับประทานขนมไทยและรักขนมไทย	ศพต.

๕.๑.๒ งานระดับก่อนวัยเรียนและประถมศึกษา

ที่	โครงการ	วัตถุประสงค์	เป้าหมาย (ผลผลิตของโครงการ)	งบประมาณ					ตัวชี้วัด (KPI)	ผลที่คาดว่าจะได้รับ	หน่วยงาน รับผิดชอบ หลัก
				๒๕๖๖ (บาท)	๒๕๖๗ (บาท)	๒๕๖๘ (บาท)	๒๕๖๙ (บาท)	๒๕๗๐ (บาท)			
๔๓	โครงการปลูกดอกไม้ ริมรั้ว (กิจกรรมพัฒนาผู้เรียน)	เพื่อให้ให้นักเรียนมีความรัก สามัคคีและมีความภูมิใจใน ผลงานของตนเองได้เรียนรู้ วิธีการปลูกดอกไม้และการ ดูแลรักษา	นักเรียน ศูนย์พัฒนาเด็กเล็ก อบต.ปากน้ำปราณ	๑,๐๐๐ รายได้ สถานศึกษา	๑,๐๐๐ รายได้ สถานศึกษา	๑,๐๐๐ รายได้ สถานศึกษา	๑,๐๐๐ รายได้ สถานศึกษา	๑,๐๐๐ รายได้ สถานศึกษา	ร้อยละ๙๐ ของนักเรียน ศพด. เข้าร่วมโครงการ ปลูกดอกไม้ริมรั้ว	นักเรียนได้ลงมือปฏิบัติจริง และมีความภูมิใจในผลงาน ของตนเอง	ศพด.
๔๔	โครงการหนูทำได้	เพื่อส่งเสริมให้นักเรียนได้ เรียนรู้จากประสบการณ์จริง มีความพร้อมตามวัยที่เหมาะสม	นักเรียน ศูนย์พัฒนาเด็กเล็ก อบต.ปากน้ำปราณ	๒,๐๐๐ รายได้ สถานศึกษา	๒,๐๐๐ รายได้ สถานศึกษา	๒,๐๐๐ รายได้ สถานศึกษา	๒,๐๐๐ รายได้ สถานศึกษา	๒,๐๐๐ รายได้ สถานศึกษา	ร้อยละ ๙๐ นักเรียน ศพด. เกิดการเรียนรู้มี ประสบการณ์ มีความ สามัคคีและกล้าแสดงออก	นักเรียนมีความภูมิใจในการ เรียนรู้จากประสบการณ์จริง	ศพด.
๔๕	โครงการจัดหาสื่อการ เรียนการสอนและ วัสดุทางการศึกษา (รายหัว)	เพื่อพัฒนาการจัดการเรียนรู้ ให้นักเรียนเกิดทักษะพัฒนาสื่อ การเรียนรู้ให้สอดคล้องเหมาะสม กับการจัดประสบการณ์ และรองรับสถานการณ์แพร่ ระบาดของโรคติดเชื้อ	นักเรียน ศูนย์พัฒนาเด็กเล็ก อบต.ปากน้ำปราณ	๑๐๒,๐๐๐ รายได้ สถานศึกษา	๑๐๒,๐๐๐ รายได้ สถานศึกษา	๑๐๒,๐๐๐ รายได้ สถานศึกษา	๑๐๒,๐๐๐ รายได้ สถานศึกษา	๑๐๒,๐๐๐ รายได้ สถานศึกษา	ร้อยละ ๑๐๐ นักเรียน ศพด. มีสื่อการเรียนการ สอนและวัสดุทางการ ศึกษาในการจัดการเรียนรู้ เพียงพอและมีคุณภาพ	นักเรียนมีสื่อการเรียนการ สอนและวัสดุทางการศึกษา ในการจัดการเรียนรู้เพียงพอ และมีคุณภาพ	ศพด.

๕.๑.๒ งานระดับก่อนวัยเรียนและประถมศึกษา

ที่	โครงการ	วัตถุประสงค์	เป้าหมาย (ผลผลิตของโครงการ)	งบประมาณ					ตัวชี้วัด (KPI)	ผลที่คาดว่าจะได้รับ	หน่วยงาน รับผิดชอบ หลัก
				๒๕๖๖ (บาท)	๒๕๖๗ (บาท)	๒๕๖๘ (บาท)	๒๕๖๙ (บาท)	๒๕๗๐ (บาท)			
๔๖	โครงการจัดซื้อเครื่องเล่นพัฒนาการเด็ก	เพื่อใช้ในการเสริมสร้างประสบการณ์การเรียนรู้ของนักเรียนและพัฒนาการทางด้านร่างกาย อารมณ์ สังคม และสติปัญญาของนักเรียน	โรงเรียนบ้านหนองบัว ศูนย์พัฒนาเด็กเล็ก อบต.	-	๑๐๐,๐๐๐ งบ อปท.	-	-	๑๐๐,๐๐๐ งบ อปท.	ร้อยละ ๑๐๐ ของจำนวนนักเรียนมีพัฒนาการทางด้านร่างกาย อารมณ์ สังคม และสติปัญญาของนักเรียน	นักเรียนได้รับการสร้างเสริมประสบการณ์เรียนรู้ตามวัย มีอุปกรณ์เครื่องเล่นเหมาะสมตามวัย	กองการศึกษา ศาสนาและวัฒนธรรม
๔๗	โครงการส่งเสริมการเรียนรู้เด็กปฐมวัยท้องถิ่นไทยผ่านการเล่น	เพื่อส่งเสริมให้เด็กปฐมวัยในท้องถิ่นมีพัฒนาการสมบูรณ์ตามวัย ผ่านการเล่นสนามเด็กเล่นสร้างปัญญา	โรงเรียนบ้านหนองบัว ศูนย์พัฒนาเด็กเล็ก อบต.	๒๐๐,๐๐๐ งบ อปท.	-	-	-	-	ร้อยละ ๑๐๐ ของจำนวนนักเรียน มีพัฒนาการทางด้านร่างกาย อารมณ์ สังคม และสติปัญญาของนักเรียน	เด็กนักเรียนได้รับการสร้างเสริมประสบการณ์เรียนรู้ตามวัยมีอุปกรณ์เครื่องเล่นเหมาะสมตามวัย	กองการศึกษา ศาสนาและวัฒนธรรม
รวม ๔๗ โครงการ		-	-	๕,๓๗๐,๐๐๐	๕,๒๙๕,๐๐๐	๕,๑๗๕,๐๐๐	๕,๑๗๐,๐๐๐	๕,๒๗๐,๐๐๐	-	-	-



๕.๒ แผนงานการศาสนา วัฒนธรรม และนันทนาการ

๕.๒.๑ งานกีฬาและนันทนาการ

ที่	โครงการ	วัตถุประสงค์	เป้าหมาย (ผลผลิตของโครงการ)	งบประมาณ					ตัวชี้วัด (KPI)	ผลที่คาดว่าจะได้รับ	หน่วยงาน รับผิดชอบหลัก
				๒๕๖๖ (บาท)	๒๕๖๗ (บาท)	๒๕๖๘ (บาท)	๒๕๖๙ (บาท)	๒๕๗๐ (บาท)			
๑	โครงการจัดการแข่งขันกีฬาต้านยาเสพติด	เพื่อส่งเสริมให้เด็ก เยาวชน ประชาชนรู้จักใช้เวลาว่างให้เป็นประโยชน์ด้วยการออกกำลังกายเสริมสร้างพละทานามัยให้แข็งแรงสมบูรณ์ มีคุณภาพชีวิตที่ดี ห่างไกลยาเสพติด	เด็ก เยาวชนและประชาชน ในเขตพื้นที่ตำบล ตำบลปากน้ำปราณ	๑๐๐,๐๐๐ งบ อปท.	๑๐๐,๐๐๐ งบ อปท.	๑๐๐,๐๐๐ งบ อปท.	๑๐๐,๐๐๐ งบ อปท.	๑๐๐,๐๐๐ งบ อปท.	ร้อยละ ๗๐ เด็ก เยาวชน และประชาชนในเขตพื้นที่ตำบลปากน้ำปราณ มีความสนใจและเข้าร่วมกิจกรรม	๑. เด็ก เยาวชน และประชาชน ได้เล่นกีฬา ไม่พึ่งพาส่งเสพติด ๒. เด็กและเยาวชน ประชาชน มีสุขภาพ แข็งแรง รวมทั้งเป็นการใช้เวลาว่างให้เป็นประโยชน์	กองการศึกษา ศาสนาและวัฒนธรรม
๒	โครงการสนับสนุนอุปกรณ์กีฬาแก่เด็กและเยาวชนในเขต อบต.	เพื่อสนับสนุนให้เด็ก เยาวชนและประชาชนได้เล่นกีฬาอย่างทั่วถึง	เด็ก เยาวชน ประชาชน ในเขตพื้นที่ตำบลปากน้ำปราณ	๒๐,๐๐๐ งบ อปท.	๒๐,๐๐๐ งบ อปท.	๒๐,๐๐๐ งบ อปท.	๒๐,๐๐๐ งบ อปท.	๒๐,๐๐๐ งบ อปท.	ร้อยละ ๗๐ เด็ก เยาวชน และประชาชนในเขตพื้นที่ตำบลปากน้ำปราณ มีอุปกรณ์กีฬาเพียงพอต่อความต้องการของชุมชน	อุปกรณ์กีฬาเพียงพอกับความต้องการของเด็ก เยาวชน และประชาชนในเขตพื้นที่ตำบลปากน้ำปราณ	กองการศึกษา ศาสนาและวัฒนธรรม

๕.๒.๑ งานกีฬาและนันทนาการ

ที่	โครงการ	วัตถุประสงค์	เป้าหมาย (ผลผลิตของโครงการ)	งบประมาณ					ตัวชี้วัด (KPI)	ผลที่คาดว่าจะได้รับ	หน่วยงาน รับผิดชอบหลัก
				๒๕๖๖ (บาท)	๒๕๖๗ (บาท)	๒๕๖๘ (บาท)	๒๕๖๙ (บาท)	๒๕๗๐ (บาท)			
๓	โครงการจัดการแข่งขันกีฬา/เข้าร่วมแข่งขันกีฬาร่วมแข่งขันกีฬาร่วมแข่งขันกีฬาร่วมแข่งขันกีฬาร่วมแข่งขันกีฬา องค์กรปกครองส่วนท้องถิ่น	เพื่อส่งเสริมให้เกิดความสามัคคีและเสริมสร้างความสัมพันธ์อันดีในหมู่คณะ	คณะผู้บริหาร สมาชิกสภา พนักงานส่วนตำบล พนักงานจ้าง	๑๐๐,๐๐๐ งบ อปท.	๑๐๐,๐๐๐ งบ อปท.	๑๐๐,๐๐๐ งบ อปท.	๑๐๐,๐๐๐ งบ อปท.	๑๐๐,๐๐๐ งบ อปท.	ร้อยละ ๗๐ คณะผู้บริหาร สมาชิกสภา พนักงานส่วนตำบล พนักงานจ้าง เข้าร่วมโครงการฯ และให้ความสำคัญของการออกกำลังกาย	ผู้บริหาร สมาชิกสภา พนักงานส่วนตำบล พนักงานจ้าง เข้าร่วมโครงการฯ และให้ความสำคัญของการออกกำลังกาย	กองการศึกษา ศาสนาและวัฒนธรรม
๔	โครงการจัดการแข่งขันกีฬานักเรียน/เข้าร่วมแข่งขันกีฬาร่วมแข่งขันกีฬาร่วมแข่งขันกีฬา โรงเรียนสังกัดองค์กรปกครองส่วนท้องถิ่น	เพื่อให้นักเรียนได้แสดงออกถึงสมรรถนะทางด้านกีฬา	นักเรียนโรงเรียนบ้านหนองบัว ศูนย์พัฒนาเด็กเล็ก อบต.	๕๐,๐๐๐ งบ อปท.	๕๐,๐๐๐ งบ อปท.	๕๐,๐๐๐ งบ อปท.	๕๐,๐๐๐ งบ อปท.	๕๐,๐๐๐ งบ อปท.	ร้อยละ ๘๕ นักเรียนเกิดความสามัคคีในหมู่คณะร่วมกัน	นักเรียน เกิดความรักความสามัคคีในหมู่คณะร่วมกัน	กองการศึกษา ศพด. โรงเรียนบ้านหนองบัว
รวม ๔ โครงการ		-	-	๒๗๐,๐๐๐	๒๗๐,๐๐๐	๒๗๐,๐๐๐	๒๗๐,๐๐๐	๒๗๐,๐๐๐	-	-	-

๕.๒.๒ งานศาสนาวัฒนธรรมท้องถิ่น

ที่	โครงการ	วัตถุประสงค์	เป้าหมาย (ผลผลิตของโครงการ)	งบประมาณ					ตัวชี้วัด (KPI)	ผลที่คาดว่าจะได้รับ	หน่วยงาน รับผิดชอบหลัก
				๒๕๖๖ (บาท)	๒๕๖๗ (บาท)	๒๕๖๘ (บาท)	๒๕๖๙ (บาท)	๒๕๗๐ (บาท)			
๑	โครงการแข่งขันพายเรืออู๋ป๊าบ	เพื่อเป็นการส่งเสริมให้เกิดความสามัคคีและเชื่อมความสัมพันธ์ระหว่างชุมชน	เด็ก เยาวชนและประชาชนในเขตพื้นที่ตำบลปากน้ำปราณ	๑๐๐,๐๐๐ งบ อปท.	๑๐๐,๐๐๐ งบ อปท.	๑๐๐,๐๐๐ งบ อปท.	๑๐๐,๐๐๐ งบ อปท.	๑๐๐,๐๐๐ งบ อปท.	ร้อยละ ๗๐ เด็ก เยาวชนและประชาชนในเขตพื้นที่ตำบลปากน้ำปราณมีความสนใจและเข้าร่วมกิจกรรม	เด็ก เยาวชน และประชาชน เกิดความสามัคคีและเชื่อมความสัมพันธ์ระหว่างชุมชน	กองการศึกษา ศาสนาและวัฒนธรรม
๒	โครงการวันลอยกระทง	เพื่อให้นักเรียนได้เรียนรู้ซึมซับด้านวัฒนธรรมและประเพณีควบคู่ไปกับการพัฒนาทางด้านการเรียน	เด็กนักเรียนศูนย์พัฒนาเด็กเล็ก อบต.ปากน้ำปราณ	๒,๐๐๐ งบ อปท.	๒,๐๐๐ งบ อปท.	๒,๐๐๐ งบ อปท.	๒,๐๐๐ งบ อปท.	๒,๐๐๐ งบ อปท.	ร้อยละ ๘๐ ของจำนวนเด็กนักเรียนศพด.ได้ลงมือปฏิบัติจริงและมีความภูมิใจในผลงานของตนเอง	นักเรียนได้เรียนรู้ซึมซับด้านวัฒนธรรมและประเพณีควบคู่ไปกับการพัฒนาทางด้านการเรียน	กองการศึกษา ศาสนาและวัฒนธรรม
๓	โครงการวันสำคัญทางศาสนา (วันเข้าพรรษา, วันอาสาฬหบูชา, วันมาฆบูชา, วันวิสาขบูชา และวันออกพรรษา)	เพื่อให้พุทธศาสนิกชนมีความรู้ความเข้าใจเกี่ยวกับความสำคัญทางศาสนาและแนวทางที่พึงปฏิบัติ	ผู้บริหาร สมาชิกสภาฯ พนักงานส่วนตำบล พนักงานจ้าง นักเรียนและประชาชน	๒๐,๐๐๐ งบ อปท.	๒๐,๐๐๐ งบ อปท.	๒๐,๐๐๐ งบ อปท.	๒๐,๐๐๐ งบ อปท.	๒๐,๐๐๐ งบ อปท.	ร้อยละ ๗๐ ผู้บริหาร สมาชิกสภาฯ พนักงานส่วนตำบล พนักงานจ้าง นักเรียน และประชาชน ในเขตพื้นที่ตำบลปากน้ำปราณมีความสนใจและเข้าร่วมกิจกรรม	ผู้บริหาร สมาชิกสภาฯ พนักงานส่วนตำบล พนักงานจ้าง นักเรียน และประชาชน ได้รับความรู้และส่งเสริมบำรุงพุทธศาสนา	กองการศึกษา ศาสนาและวัฒนธรรม ศพด.
รวม ๓ โครงการ		-	-	๑๒๒,๐๐๐	๑๒๒,๐๐๐	๑๒๒,๐๐๐	๑๒๒,๐๐๐	๑๒๒,๐๐๐	-	-	-

๕.๓ แผนงานอุตสาหกรรมและการโยธา

๕.๓.๑ งานก่อสร้าง

ที่	โครงการ	วัตถุประสงค์	เป้าหมาย (ผลผลิตของโครงการ)	งบประมาณ					ตัวชี้วัด (KPI)	ผลที่คาดว่าจะได้รับ	หน่วยงาน รับผิดชอบ หลัก
				๒๕๖๖ (บาท)	๒๕๖๗ (บาท)	๒๕๖๘ (บาท)	๒๕๖๙ (บาท)	๒๕๗๐ (บาท)			
๑	โครงการปรับปรุง/ ซ่อมแซมอาคารเรียน อาคารประกอบ ศูนย์พัฒนาเด็กเล็ก อบต.	เพื่อให้อาคารเรียนและ อาคารประกอบมีความ แข็งแรงปลอดภัยแก่ เด็กนักเรียน	โรงเรียนบ้านหนองบัว ศูนย์พัฒนาเด็กเล็กอบต.	๑๕๐,๐๐๐ งบ กรมส่งเสริมฯ	๑๕๐,๐๐๐ งบ กรมส่งเสริมฯ	๑๕๐,๐๐๐ งบ กรมส่งเสริมฯ	๑๕๐,๐๐๐ งบ กรมส่งเสริมฯ	๑๕๐,๐๐๐ งบ กรมส่งเสริมฯ	ร้อยละของ อาคารที่ได้รับการ ซ่อมแซม	เพื่อความปลอดภัย ของนักเรียน	กองการศึกษา ศาสนาและ วัฒนธรรม
๒	โครงการปรับปรุง/ ซ่อมแซมรั้วโรงเรียน	เพื่อปรับปรุงซ่อมแซม รั้วโรงเรียนสร้างความ ปลอดภัยให้กับ นักเรียน	โรงเรียนบ้านหนองบัว	๕๐,๐๐๐ งบ อบต.	-	-	-	-	ปรับปรุง/ ซ่อมแซมรั้ว โรงเรียน	เพื่อความปลอดภัย ของนักเรียน	กองการศึกษา ศาสนาและ วัฒนธรรม
รวม ๒ โครงการ		-	-	๒๐๐,๐๐๐	๑๕๐,๐๐๐	๑๕๐,๐๐๐	๑๕๐,๐๐๐	๑๕๐,๐๐๐	-	-	-

ยุทธศาสตร์จังหวัด : ยุทธศาสตร์ที่ ๔ เสริมสร้างความมั่นคงของสังคม คุณภาพตามวิถีภูมิปัญญาไทย

(ผ. ๐๒)

- ยุทธศาสตร์การพัฒนาของ อปท. ในเขตจังหวัด : ยุทธศาสตร์ที่ ๕ พัฒนาระบบบริหารงานให้มีความเป็นเลิศ

๖. ยุทธศาสตร์การพัฒนาด้านการเมือง - การบริหาร

๖.๑ แผนงานบริหารงานทั่วไป

๖.๑.๑ งานบริหารทั่วไป

ที่	โครงการ	วัตถุประสงค์	เป้าหมาย (ผลผลิตของโครงการ)	งบประมาณ					ตัวชี้วัด (KPI)	ผลที่คาดว่าจะได้รับ	หน่วยงาน รับผิดชอบหลัก
				๒๕๖๖ (บาท)	๒๕๖๗ (บาท)	๒๕๖๘ (บาท)	๒๕๖๙ (บาท)	๒๕๗๐ (บาท)			
๑	โครงการจ้างที่ปรึกษา สำรวจความพึงพอใจ ของผู้รับบริการ อบต.	เพื่อสำรวจความพึงพอใจ ของประชาชนที่ได้รับ บริการจาก อบต.	จ้างบริษัทเพื่อทำการ สำรวจความพึงพอใจ ของผู้รับบริการ	๒๐,๐๐๐ งบ อบท.	๒๐,๐๐๐ งบ อบท.	๒๐,๐๐๐ งบ อบท.	๒๐,๐๐๐ งบ อบท.	๒๐,๐๐๐ งบ อบท.	ความพึงพอใจ ร้อยละ ๘๐	อบต. มีข้อมูล ที่ได้ มาจากประชาชน	สำนักปลัด อบต.
๒	โครงการจัดงานวัน เฉลิมพระชนมพรรษา สมเด็จพระเจ้าอยู่หัว รัชกาลที่ ๑๐	เพื่อจัดกิจกรรมแสดงถึง ความจงรักภักดีต่อสมเด็จพระ เจ้าอยู่หัว รัชกาลที่ ๑๐	จัดงานพิธีจุดเทียนชัย ถวายพระพร และประดับ ธงประจำพระองค์	๑๕๐,๐๐๐ งบ อบท.	๑๕๐,๐๐๐ งบ อบท.	๑๕๐,๐๐๐ งบ อบท.	๑๕๐,๐๐๐ งบ อบท.	๑๕๐,๐๐๐ งบ อบท.	ประชาชนเข้าร่วม ร้อยละ ๑๐	ประชาชน และ พนักงาน มีส่วนร่วม ในงานรัฐพิธี	สำนักปลัด อบต.
๓	โครงการถวายพวง มาลาวันปิยมหาราช	เพื่อแสดงความจงรักภักดี ในสถาบันกษัตริย์	วางพวงมาลา จำนวน ๑ ครั้ง	๑,๐๐๐ งบ อบท.	๑,๐๐๐ งบ อบท.	๑,๐๐๐ งบ อบท.	๑,๐๐๐ งบ อบท.	๑,๐๐๐ งบ อบท.	จำนวน ๑ ครั้ง	ประชาชนมีความ จงรักภักดีในสถาบัน กษัตริย์	สำนักปลัด อบต.
๔	โครงการเชิดชูสถาบัน พระมหากษัตริย์	เพื่อจัดกิจกรรม/นิทรรศการ แสดงถึงความจงรักภักดีต่อ สถาบันพระมหากษัตริย์	วางพวงมาลา/จัดซุ้มลง นามถวายพระพร และ ประดับธงประจำพระองค์	๕๐,๐๐๐ งบ อบท.	๕๐,๐๐๐ งบ อบท.	๕๐,๐๐๐ งบ อบท.	๕๐,๐๐๐ งบ อบท.	๕๐,๐๐๐ งบ อบท.	จำนวน ๑ ครั้ง	ประชาชนมีความ จงรักภักดีในสถาบัน กษัตริย์	สำนักปลัด อบต.

๖.๑.๑ งานบริหารทั่วไป

ที่	โครงการ	วัตถุประสงค์	เป้าหมาย (ผลผลิตของโครงการ)	งบประมาณ					ตัวชี้วัด (KPI)	ผลที่คาดว่าจะได้รับ	หน่วยงาน รับผิดชอบหลัก
				๒๕๖๖ (บาท)	๒๕๖๗ (บาท)	๒๕๖๘ (บาท)	๒๕๖๙ (บาท)	๒๕๗๐ (บาท)			
๕	โครงการส่งเสริม คุณธรรมจริยธรรม และ การป้องกันการกระทำ ผิดจริยธรรมของคณะ ผู้บริหาร, สมาชิกสภา, พนักงานของ อบต.	เพื่อให้พนักงาน และประชาชน มีคุณธรรมและจริยธรรมมากขึ้น	จัดอบรม จำนวน ๑ ครั้ง	๓๐,๐๐๐ งบ อบต.	๓๐,๐๐๐ งบ อบต.	๓๐,๐๐๐ งบ อบต.	๓๐,๐๐๐ งบ อบต.	๓๐,๐๐๐ งบ อบต.	พนักงานเข้าร่วม ร้อยละ ๘๐	พนักงานและประชาชน มีคุณธรรมและจริยธรรม	สำนักปลัด อบต.
๖	โครงการพัฒนา ศักยภาพคณะผู้บริหาร, สมาชิกสภา, พนักงานของ อบต. และผู้นำชุมชน	๑. เพื่อพัฒนาศักยภาพ และส่งเสริมกระบวนการ เรียนรู้ของกลุ่มเป้าหมาย ๒. เพื่อเสริมสร้างแรงจูงใจ และสร้างความผูกพันในองค์กร	จัดอบรม จำนวน ๑ ครั้ง และศึกษาดูงาน	๔๐๐,๐๐๐ งบ อบต.	๔๐๐,๐๐๐ งบ อบต.	๔๐๐,๐๐๐ งบ อบต.	๔๐๐,๐๐๐ งบ อบต.	๔๐๐,๐๐๐ งบ อบต.	พนักงานเข้าร่วม ร้อยละ ๘๐	กลุ่มเป้าหมายได้รับความรู้ และประสบการณ์ในการ บริหารงาน	สำนักปลัด อบต.
๗	โครงการอบรมให้ ความรู้ด้านกฎหมาย	เพื่อให้พนักงาน และประชาชน มีความรู้ด้านกฎหมาย	จัดอบรม จำนวน ๑ ครั้ง	๑๐,๐๐๐ งบ อบต.	๑๐,๐๐๐ งบ อบต.	๑๐,๐๐๐ งบ อบต.	๑๐,๐๐๐ งบ อบต.	๑๐,๐๐๐ งบ อบต.	พนักงานเข้าร่วม ร้อยละ ๘๐	พนักงานและประชาชน มีคุณธรรมและจริยธรรม	สำนักปลัด อบต.
๘	โครงการถวายพวงมาลา วันคล้ายวันสวรรคต พระบาทสมเด็จพระ ปรเมนทรมหาอานันทมหิดล อตุลยเดชบรมนาถบพิตร	เพื่อแสดงความจงรักภักดี ในสถาบันกษัตริย์	วางพวงมาลา จำนวน ๑ ครั้ง	๑,๐๐๐ งบ อบต.	๑,๐๐๐ งบ อบต.	๑,๐๐๐ งบ อบต.	๑,๐๐๐ งบ อบต.	๑,๐๐๐ งบ อบต.	จำนวน ๑ ครั้ง	ประชาชนมีความ จงรักภักดีในสถาบัน กษัตริย์	สำนักปลัด อบต.

๖.๑.๑ งานบริหารทั่วไป

ที่	โครงการ	วัตถุประสงค์	เป้าหมาย (ผลผลิตของโครงการ)	งบประมาณ					ตัวชี้วัด (KPI)	ผลที่คาดว่าจะได้รับ	หน่วยงาน รับผิดชอบหลัก
				๒๕๖๖ (บาท)	๒๕๖๗ (บาท)	๒๕๖๘ (บาท)	๒๕๖๙ (บาท)	๒๕๗๐ (บาท)			
๙	โครงการวันเฉลิมพระชนมพรรษาสมเด็จพระนางเจ้าฯ พระบรมราชินี	เพื่อจัดกิจกรรมแสดงถึงความจงรักภักดีต่อสมเด็จพระนางเจ้าฯ พระบรมราชินี	จัดงานพิธีจุดเทียนชัยถวายพระพร และประดับธงประจำพระองค์	๑๕๐,๐๐๐ งบ อปท.	๑๕๐,๐๐๐ งบ อปท.	๑๕๐,๐๐๐ งบ อปท.	๑๕๐,๐๐๐ งบ อปท.	๑๕๐,๐๐๐ งบ อปท.	ประชาชนเข้าร่วมร้อยละ ๑๐	ประชาชน และพนักงานมีส่วนร่วมในงานรัฐพิธี	สำนักปลัด อบต.
๑๐	โครงการพัฒนาที่ดิน โฉนดเลขที่ ๒๓๑๙๘, ๒๓๑๙๙ ของ อบต. ปากน้ำปราณ	เพื่อพัฒนาที่ดินว่างเปล่าให้เป็น ที่สำหรับประชาชนและ นักท่องเที่ยว	ที่ดิน ถนนหลัก จำนวน ๑ เส้น บ่อน้ำ จำนวน ๑ บ่อ ล้อมรั้วที่ดิน	๑,๐๐๐,๐๐๐ งบ อปท.	-	-	-	-	ระดับความสำเร็จ ของโครงการ	ตำบลปากน้ำปราณ มี ศักยภาพเพียงพอ สำหรับการเป็นเมือง ท่องเที่ยวหลัก	สำนักปลัด อบต.
๑๑	กิจกรรมพนักงาน ดีเด่น	เพื่อสร้างแรงจูงใจในการทำงาน ให้กับพนักงาน	จัดกิจกรรม จำนวน ๑ ครั้ง	-	-	-	-	-	ประสิทธิภาพการทำงาน	องค์กรมีประสิทธิภาพ ทำงานที่ขึ้น	สำนักปลัด อบต.
๑๒	โครงการกิจกรรม ๕ ส สะอาด สะดวก สะอาด สุขลักษณะ และ สร้างนิสัย	๑.เพื่อให้ผู้รับบริการได้รับบริการที่ สะดวกรวดเร็วมีประสิทธิภาพ ๒.เพื่อให้เจ้าหน้าที่มีความรู้ความ เข้าใจในการดำเนินกิจกรรม ๕ ส และทำงานได้สะดวกรวดเร็ว ๓.เพื่อให้เจ้าหน้าที่ปฏิบัติงานใน สภาพแวดล้อมที่สะอาด ปลอดภัย เพื่อให้หน่วยงานมีภาพลักษณ์ที่ดี	พนักงานส่วนตำบล ลูกจ้างประจำ และ พนักงานจ้าง ดำเนิน กิจกรรม ๕ ส ใน สำนักงาน และบริเวณ รอบๆสำนักงาน อบต. ปากน้ำปราณ	-	-	-	-	-	ผู้เข้าร่วมโครงการ มีความพึงพอใจ ไม่น้อยกว่า ร้อยละ ๘๐	๑.เจ้าหน้าที่มีความสามัคคี ร่วมมือร่วมใจในการดำเนิน กิจกรรม ๕ ส ๒.หน่วยงานมีระบบการ จัดการที่ดีเป็นระเบียบ เรียบร้อย คั่นหาง่าย ๓.ผู้รับบริการมีความพึง พอใจต่อการให้บริการ	สำนักปลัด อบต.

๖.๑.๑ งานบริหารทั่วไป

ที่	โครงการ	วัตถุประสงค์	เป้าหมาย (ผลผลิตของโครงการ)	งบประมาณ					ตัวชี้วัด (KPI)	ผลที่คาดว่าจะได้รับ	หน่วยงาน รับผิดชอบหลัก
				๒๕๖๖ (บาท)	๒๕๖๗ (บาท)	๒๕๖๘ (บาท)	๒๕๖๙ (บาท)	๒๕๗๐ (บาท)			
๑๓	พลเมืองตาสับปะรด ด้านคอร์รับชั่น	เพื่อส่งเสริมให้ทุกภาคส่วนในสังคมทั้ง กลุ่มเยาวชนครอบครัว ผู้นำ กลุ่ม ต่างๆ ให้มีการดำเนินการเฝ้าระวัง การทุจริต	ประชาชนในเขตพื้นที่ อบต.ปากน้ำปราม	-	-	-	-	-	เรื่องร้องทุกข์/ ร้องเรียนด้านการ คอร์รับชั่น ร้อยละ ๐	ตำบลปากน้ำปราม ปราศจากคอร์รับชั่น	สำนักปลัด อบต.
๑๔	โครงการจัดทำสื่อ ประชาสัมพันธ์ของ อบต.ปากน้ำปราม	เพื่อประชาสัมพันธ์ แหล่งท่องเที่ยว และเพื่อ เผยแพร่ผลงานของ อบต.	จัดทำวารสารประจำปี หรือแผ่นพับ ประชาสัมพันธ์ ฯลฯ	๕๐,๐๐๐ งบ อบต.	๕๐,๐๐๐ งบ อบต.	๕๐,๐๐๐ งบ อบต.	๕๐,๐๐๐ งบ อบต.	๕๐,๐๐๐ งบ อบต.	จำนวนนัก ท่องเที่ยวเพิ่ม ขึ้นร้อยละ ๕	ประชาชนและนัก ท่องเที่ยวได้รับทราบ ข่าวสารของ อบต.	สำนักปลัด อบต.
๑๕	อุดหนุนศูนย์ปฏิบัติการ ร่วมในการช่วยเหลือ ประชาชนขององค์กร ปกครองส่วนท้องถิ่น (ศูนย์กลาง)	เพื่อให้การสนับสนุนการ ปฏิบัติงานหน่วยงานของ รัฐในงานกิจการอันเป็น สาธารณประโยชน์	ให้การสนับสนุนงบ ประมาณ (เงินอุดหนุน)	๓๕,๐๐๐ งบ อบต.	๓๕,๐๐๐ งบ อบต.	๓๕,๐๐๐ งบ อบต.	๓๕,๐๐๐ งบ อบต.	๓๕,๐๐๐ งบ อบต.	ศูนย์ข้อมูล ข่าวสาร ๑ ศูนย์	ประชาชนได้รับการ บริการที่ดีจากภาครัฐ	สำนักปลัด อบต.
รวม ๑๕ โครงการ		-	-	๑,๘๙๗,๐๐๐	๘๙๗,๐๐๐	๘๙๗,๐๐๐	๘๙๗,๐๐๐	๘๙๗,๐๐๐	-	-	-



๖.๑.๒ งานวางแผนสถิติและวิชาการ

ที่	โครงการ	วัตถุประสงค์	เป้าหมาย (ผลผลิตของโครงการ)	งบประมาณ					ตัวชี้วัด (KPI)	ผลที่คาดว่าจะได้รับ	หน่วยงาน รับผิดชอบหลัก
				๒๕๖๖ (บาท)	๒๕๖๗ (บาท)	๒๕๖๘ (บาท)	๒๕๖๙ (บาท)	๒๕๗๐ (บาท)			
๑	โครงการ อบต.พบปะ ประชาชน	เพื่อออกบริการพื้นฐาน และรับทราบปัญหาของ ประชาชนในเขต อบต.	ออกประชาคมเพื่อรับฟัง ปัญหาจากประชาชน	๑๐,๐๐๐ งบ อบต.	๑๐,๐๐๐ งบ อบต.	๑๐,๐๐๐ งบ อบต.	๑๐,๐๐๐ งบ อบต.	๑๐,๐๐๐ งบ อบต.	ประชาชนเข้าร่วม ร้อยละ ๑๐	สามารถแก้ปัญหาได้ตรงกับ ความเดือดร้อนของ ประชาชน	สำนักปลัด อบต.
๒	โครงการจัดทำรายงาน ผลการดำเนินงาน ขององค์การบริหาร ส่วนตำบลปากน้ำปราณ	เพื่อประชาสัมพันธ์ผลการดำเนินงานของ อบต.ปากน้ำปราณ ให้ ประชาชน และหน่วยงานอื่น ทราบปีละ ๑ ครั้ง	รูปเล่มรายงานผลการ ดำเนินงาน จำนวน ๑๐๐ เล่ม	๕๐,๐๐๐ งบ อบต.	๕๐,๐๐๐ งบ อบต.	๕๐,๐๐๐ งบ อบต.	๕๐,๐๐๐ งบ อบต.	๕๐,๐๐๐ งบ อบต.	จำนวนครั้ง	ประชาชนและหน่วย งานอื่นได้ทราบผลการ ดำเนินงานของ อบต. ปากน้ำปราณ	
รวม ๒ โครงการ		-	-	๖๐,๐๐๐	๖๐,๐๐๐	๖๐,๐๐๐	๖๐,๐๐๐	๖๐,๐๐๐	-	-	-

๖.๑.๓ งานบริหารงานคลัง

ที่	โครงการ	วัตถุประสงค์	เป้าหมาย (ผลผลิตของโครงการ)	งบประมาณ					ตัวชี้วัด (KPI)	ผลที่คาดว่าจะได้รับ	หน่วยงาน รับผิดชอบหลัก
				๒๕๖๖ (บาท)	๒๕๖๗ (บาท)	๒๕๖๘ (บาท)	๒๕๖๙ (บาท)	๒๕๗๐ (บาท)			
๑	โครงการประชาสัมพันธ์ เชิญชวนให้ประชาชนเสีย ภาษีและค่าธรรมเนียม ต่างๆ	เพื่อให้ประชาชนชำระ ภาษีได้ตรงเวลา	ป้ายประชาสัมพันธ์ จำนวน ๑๐ ป้าย	๓๐,๐๐๐ งบ อปท.	๓๐,๐๐๐ งบ อปท.	๓๐,๐๐๐ งบ อปท.	๓๐,๐๐๐ งบ อปท.	๓๐,๐๐๐ งบ อปท.	ประชาชน ชำระภาษี ตรงเวลาเพิ่ม ขึ้นร้อยละ ๕	ประชาชนชำระภาษี ได้ตรงเวลา	กองคลัง
๒	โครงการพัฒนา ประสิทธิภาพระบบ แผนที่ภาษีและ ทะเบียนทรัพย์สิน	เพื่อให้ อบต.บันทึกข้อมูล ที่ดินและสิ่งปลูกสร้างได้ ถูกต้องและครบถ้วน	เพื่อจ่ายเป็นค่าใช้จ่ายใน การสำรวจแผนแม่บท และข้อมูลภาคสนาม รวมทั้งค่าใช้จ่ายอื่นๆ ที่ เกี่ยวข้องกับการจัดทำ โครงการนี้	๓๕๐,๐๐๐ งบ อปท.	๓๕๐,๐๐๐ งบ อปท.	๓๕๐,๐๐๐ งบ อปท.	๓๕๐,๐๐๐ งบ อปท.	๓๕๐,๐๐๐ งบ อปท.	อบต.บันทึก และจัดทำข้อมูล เกี่ยวกับที่ดิน และสิ่ง ปลูกสร้าง ร้อยละ ๙๕	อบต. สามารถใช้ข้อมูล ระบบแผนที่ภาษีและ ทะเบียนทรัพย์สินใน การจัดเก็บภาษีได้ อย่างทั่วถึงถูกต้องและ เป็นธรรม	กองคลัง
รวม ๒ โครงการ		-	-	๓๘๐,๐๐๐	๓๘๐,๐๐๐	๓๘๐,๐๐๐	๓๘๐,๐๐๐	๓๘๐,๐๐๐	-	-	-

๖.๒ แผนงานการรักษาความสงบภายใน

๖.๒.๑ งานป้องกันและบรรเทาสาธารณภัย

ที่	โครงการ	วัตถุประสงค์	เป้าหมาย (ผลผลิตของโครงการ)	งบประมาณ					ตัวชี้วัด (KPI)	ผลที่คาดว่าจะได้รับ	หน่วยงาน รับผิดชอบ หลัก
				๒๕๖๖ (บาท)	๒๕๖๗ (บาท)	๒๕๖๘ (บาท)	๒๕๖๙ (บาท)	๒๕๗๐ (บาท)			
๑	โครงการฝึกอบรม ชุดปฏิบัติการจิตอาสา ภัยพิบัติประจำองค์กร ปกครองส่วนท้องถิ่น	เพื่อให้ผู้ผ่านการฝึกอบรม หลักสูตรอาสาสมัครป้องกันภัย ฝ่ายพลเรือนได้ทบทวนวิชา ความรู้ที่เคยได้ ฝึกอบรมมาแล้ว	สมาชิก อปพร. จำนวน ๕๐ คน	๑๐๐,๐๐๐ งบ อปท.	๑๐๐,๐๐๐ งบ อปท.	๑๐๐,๐๐๐ งบ อปท.	๑๐๐,๐๐๐ งบ อปท.	๑๐๐,๐๐๐ งบ อปท.	อปพร. เข้าร่วม อบรม ร้อยละ ๙๐	ผู้เข้ารับการฝึกอบรมมี ความรู้และทักษะในการ ป้องกันและบรรเทาสาธารณ ภัย อันเกิดจากภัยต่างๆ เพิ่มมากขึ้น มีความมุ่งมั่นใน การให้ความช่วยเหลือ ผู้ประสบภัย	สำนักปลัด อบต.
๒	โครงการฝึกซ้อมแผน ป้องกันอัคคีภัย	เพื่อฝึกทบทวนความรู้ ความเข้าใจในการปฏิบัติ งานป้องกันอัคคีภัย	จัดฝึกอบรมและทบทวน ความรู้ให้กับอาสาสมัครฯ และเจ้าหน้าที่ อปพร.	๕๐,๐๐๐ งบ อปท.	๕๐,๐๐๐ งบ อปท.	๕๐,๐๐๐ งบ อปท.	๕๐,๐๐๐ งบ อปท.	๕๐,๐๐๐ งบ อปท.	อปพร. เข้าร่วม อบรม ร้อยละ ๙๐	การปฏิบัติงานป้องกัน อัคคีภัยมีประสิทธิภาพ	สำนักปลัด อบต.
๓	โครงการขุดลอกคู คลอง และแหล่งน้ำ ธรรมชาติ	เพื่อกำจัดวัชพืชและทำให้ ใช้ประโยชน์จากแหล่งน้ำได้ สะดวก	กำจัดเศษวัชพืชในบ่อน้ำและ ต้นไม้กีดขวางทางร่องระบาย น้ำบ่อน้ำสาธารณประโยชน์	๘๐,๐๐๐ งบ อปท.	๘๐,๐๐๐ งบ อปท.	๘๐,๐๐๐ งบ อปท.	๘๐,๐๐๐ งบ อปท.	๘๐,๐๐๐ งบ อปท.	จำนวนครั้ง	ไม่มีเศษวัชพืชและต้นไม้ กีดขวางทางน้ำ	สำนักปลัด อบต.
๔	โครงการปรับปรุง ภูมิทัศน์บริเวณสองข้าง ทางในเขตพื้นที่ของ องค์การบริหารส่วน ตำบลปากน้ำปราม	เพื่อเป็นการป้องกันและลด อุบัติเหตุทางท้องถนน	บริเวณสองข้างทางในเขต พื้นที่ขององค์การบริหารส่วน ตำบลปากน้ำปรามตั้งแต่ พื้นที่ หมู่ที่ ๑ - หมู่ที่ ๕	๕๐,๐๐๐ งบ อปท.	๕๐,๐๐๐ งบ อปท.	๕๐,๐๐๐ งบ อปท.	๕๐,๐๐๐ งบ อปท.	๕๐,๐๐๐ งบ อปท.	จำนวนครั้ง	จำนวนอุบัติเหตุในเขต ชุมชนหมู่บ้านมีสถิติที่ลดลง	สำนักปลัด อบต.

ที่	โครงการ	วัตถุประสงค์	เป้าหมาย (ผลผลิตของโครงการ)	งบประมาณ					ตัวชี้วัด (KPI)	ผลที่คาดว่าจะได้รับ	หน่วยงาน รับผิดชอบ หลัก
				๒๕๖๖ (บาท)	๒๕๖๗ (บาท)	๒๕๖๘ (บาท)	๒๕๖๙ (บาท)	๒๕๗๐ (บาท)			
๕	โครงการบริการ ประชาชนเพื่อลด อุบัติเหตุทางถนนช่วง เทศกาลปีใหม่	๑. เพื่อจัดตั้งศูนย์ปฏิบัติการ ร่วมป้องกันและลดอุบัติเหตุ ทางถนนช่วงเทศกาลปีใหม่	กวดขัน ตรวจสอบ ผู้ใช้งานพาหนะทุก ชนิดให้เพิ่มความระมัดระวัง ในการขับขี่ยานพาหนะเป็น กรณีพิเศษ เพื่อความ ปลอดภัยในชีวิตและ ทรัพย์สินของตนเองและผู้อื่น ตลอดจนให้ความช่วยเหลือ กรณีเกิดอุบัติเหตุได้ทัน เหตุการณ์	๓๐,๐๐๐ งบ อปท.	๓๐,๐๐๐ งบ อปท.	๓๐,๐๐๐ งบ อปท.	๓๐,๐๐๐ งบ อปท.	๓๐,๐๐๐ งบ อปท.	ประชาชนร้อยละ ๗๐ มีความปลอดภัย	เพื่อให้ประชาชน เดินทางสัญจรอย่าง ปลอดภัยและมีความสุข ในช่วงเทศกาลปีใหม่	สำนักปลัด อบต.
๖	โครงการบริการ ประชาชนเพื่อลด อุบัติเหตุทางถนนช่วง เทศกาลสงกรานต์	เพื่อป้องกันและแก้ไขปัญหา อุบัติเหตุจากรถให้ลดลงกว่า ปีที่ผ่านมา	กวดขันผู้ใช้งานพาหนะทุก ชนิดให้เพิ่มความระมัดระวัง ในการขับขี่ยานพาหนะเป็น กรณีพิเศษ เพื่อความ ปลอดภัยในชีวิตและ ทรัพย์สินของตนเองและผู้อื่น ตลอดจนให้ความช่วยเหลือ กรณีเกิดอุบัติเหตุได้ทัน เหตุการณ์	๓๐,๐๐๐ งบ อปท.	๓๐,๐๐๐ งบ อปท.	๓๐,๐๐๐ งบ อปท.	๓๐,๐๐๐ งบ อปท.	๓๐,๐๐๐ งบ อปท.	ประชาชนร้อยละ ๗๐ มีความปลอดภัย	ลดจำนวนอุบัติเหตุและ ลดจำนวนผู้เสียชีวิตในช่วง เทศกาลสงกรานต์	สำนักปลัด อบต.

ที่	โครงการ	วัตถุประสงค์	เป้าหมาย (ผลผลิตของโครงการ)	งบประมาณ					ตัวชี้วัด (KPI)	ผลที่คาดว่าจะได้รับ	หน่วยงาน รับผิดชอบ หลัก
				๒๕๖๖ (บาท)	๒๕๖๗ (บาท)	๒๕๖๘ (บาท)	๒๕๖๙ (บาท)	๒๕๗๐ (บาท)			
๗	โครงการทาสีเนินชะลอความเร็วเพื่อลดอุบัติเหตุทางท้องถนน	เพื่อเป็นการป้องกันและลดอุบัติเหตุทางท้องถนน	ทาสีเนินชะลอความเร็ว ทั้ง ๕ หมู่บ้าน	๒๐,๐๐๐ งบ อปท.	๒๐,๐๐๐ งบ อปท.	๒๐,๐๐๐ งบ อปท.	๒๐,๐๐๐ งบ อปท.	๒๐,๐๐๐ งบ อปท.	ประชาชนร้อยละ ๗๐ มีความปลอดภัย	จำนวนอุบัติเหตุในเขตชุมชนหมู่บ้านมีสถิติที่ลดลง	สำนักปลัด อบต.
๘	โครงการช่วยเหลือและบรรเทาความเดือดร้อนแก่ผู้ประสบภัยธรรมชาติ	เพื่อให้ประชาชนที่ประสบภัยธรรมชาติได้รับการช่วยเหลือเบื้องต้น	ประชาชนที่ประสบภัยธรรมชาติสามารถได้รับความช่วยเหลือเบื้องต้น	๑๐๐,๐๐๐ งบ อปท.	๑๐๐,๐๐๐ งบ อปท.	๑๐๐,๐๐๐ งบ อปท.	๑๐๐,๐๐๐ งบ อปท.	๑๐๐,๐๐๐ งบ อปท.	จำนวนครั้ง	ประชาชนสามารถดำรงชีวิตอยู่ได้เมื่อประสบภัยธรรมชาติ	สำนักปลัด อบต.
๙	โครงการฝึกอบรมทวนอาสาสมัครป้องกันภัยฝ่ายพลเรือน (อปพร.)	เพื่อให้ผู้ผ่านการฝึกอบรมหลักสูตรอาสาสมัครป้องกันภัยฝ่ายพลเรือนได้ทบทวนวิชาความรู้ที่เคยได้ฝึกอบรมมาแล้ว	สมาชิก อปพร. จำนวน ๕๐ คน	๒๐๐,๐๐๐ งบ อปท.	-	๒๐๐,๐๐๐ งบ อปท.	-	๒๐๐,๐๐๐ งบ อปท.	อปพร. เข้าร่วมอบรม ร้อยละ ๙๐	ผู้เข้ารับการฝึกอบรมมีความรู้และทักษะในการป้องกันและบรรเทาสาธารณภัย อันเกิดจากภัยต่างๆ เพิ่มขึ้น มีความมุ่งมั่นในการให้ความช่วยเหลือผู้ประสบภัย	สำนักปลัด อบต.
รวม ๙ โครงการ		-	-	๖๖๐,๐๐๐	๔๖๐,๐๐๐	๖๖๐,๐๐๐	๔๖๐,๐๐๐	๖๖๐,๐๐๐	-	-	-

๖.๓ แผนงานงบกลาง

๖.๓.๑ งานงบกลาง

ที่	โครงการ	วัตถุประสงค์	เป้าหมาย (ผลผลิตของโครงการ)	งบประมาณ					ตัวชี้วัด (KPI)	ผลที่คาดว่าจะ ได้รับ	หน่วยงาน รับผิดชอบ หลัก
				๒๕๖๖ (บาท)	๒๕๖๗ (บาท)	๒๕๖๘ (บาท)	๒๕๖๙ (บาท)	๒๕๗๐ (บาท)			
๑	เบี้ยยังชีพผู้สูงอายุ	เพื่อเป็นการสงเคราะห์ และให้ความช่วยเหลือ แก่ผู้สูงอายุ	ผู้สูงอายุในเขต อบต.	๑,๕๐๐,๐๐๐ งบ อื่น ๆ	๑,๕๐๐,๐๐๐ งบ อื่น ๆ	๑,๕๐๐,๐๐๐ งบ อื่น ๆ	๑,๕๐๐,๐๐๐ งบ อื่น ๆ	๑,๕๐๐,๐๐๐ งบ อื่น ๆ	ร้อยละ ๑๐๐ ของผู้สูงอายุ ที่ขึ้นทะเบียนได้รับเบี้ย สงเคราะห์	ผู้สูงอายุสามารถ เลี้ยงชีพตนเองได้	สำนักปลัด อบต.
๒	เบี้ยยังชีพผู้พิการ	เพื่อเป็นการสงเคราะห์ และให้ความช่วยเหลือ แก่ผู้พิการ	ผู้พิการในเขต อบต.	๕๐๐,๐๐๐ งบ อื่น ๆ	๕๐๐,๐๐๐ งบ อื่น ๆ	๕๐๐,๐๐๐ งบ อื่น ๆ	๕๐๐,๐๐๐ งบ อื่น ๆ	๕๐๐,๐๐๐ งบ อื่น ๆ	ร้อยละ ๑๐๐ ของผู้พิการ ที่ขึ้นทะเบียนได้รับเบี้ย สงเคราะห์	ผู้พิการสามารถ เลี้ยงชีพตนเองได้	สำนักปลัด อบต.
๓	เบี้ยยังชีพผู้ป่วยโรคเอดส์	เพื่อเป็นการสงเคราะห์ และให้ความช่วยเหลือ แก่ผู้ป่วยโรคเอดส์	ผู้ป่วยโรคเอดส์ในเขต อบต.	๑๕๐,๐๐๐ งบ อบต.	๑๕๐,๐๐๐ งบ อบต.	๑๕๐,๐๐๐ งบ อบต.	๑๕๐,๐๐๐ งบ อบต.	๑๕๐,๐๐๐ งบ อบต.	ร้อยละ ๑๐๐ ของผู้ป่วยโรค เอดส์ที่ขึ้นทะเบียนได้รับเบี้ย สงเคราะห์	ผู้ป่วยโรคเอดส์ สามารถเลี้ยงชีพ ตนเองได้	สำนักปลัด อบต.
รวม ๓ โครงการ		-	-	๒,๑๕๐,๐๐๐	๒,๑๕๐,๐๐๐	๒,๑๕๐,๐๐๐	๒,๑๕๐,๐๐๐	๒,๑๕๐,๐๐๐	-	-	-

๖.๔ แผนงานอุตสาหกรรมและการโยธา

ที่	โครงการ	วัตถุประสงค์	เป้าหมาย (ผลผลิตของ โครงการ)	งบประมาณ					ตัวชี้วัด (KPI)	ผลที่คาดว่าจะ ได้รับ	หน่วยงาน รับผิดชอบ หลัก
				๒๕๖๖ (บาท)	๒๕๖๗ (บาท)	๒๕๖๘ (บาท)	๒๕๖๙ (บาท)	๒๕๗๐ (บาท)			
๑	โครงการก่อสร้าง อาคารสำนักงาน องค์การบริหารส่วน ตำบลปากน้ำปราม ชนิด ค.ส.ล. ๓ ชั้น	เพื่อรองรับกับภารกิจ ที่เพิ่มขึ้นของหน่วย งาน เพื่อให้ประชาชน ได้รับความสะดวกใน การมาติดต่อราชการ เพื่อแบ่งแยกส่วนงาน ให้เกิดความเหมาะสม สะดวกในการติดต่อ ราชการ	อาคารสำนักงาน ๓ ชั้น	๒๕,๐๐๐,๐๐๐  งบ อปท.	-	-	-	-	ประชาชนร้อยละ ๘๐ มีความ สะดวกในการ ติดต่อราชการ	การติดต่อ ราชการของ ประชาชนได้รับ ความสะดวก มากขึ้น	กองช่าง
รวม ๑ โครงการ		-	-	๒๕,๐๐๐,๐๐๐	๐	๐	๐	๐	-	-	-

รายละเอียดโครงการพัฒนา  
แผนพัฒนาท้องถิ่น (พ.ศ.๒๕๖๖-๒๕๗๐)  
สำหรับ โครงการที่เกี่วข้องกับภาพขององค์กรปกครองส่วนท้องถิ่น  
องค์การบริหารส่วนตำบลปากน้ำปราณ

(ผ. ๐๒/๑)

ยุทธศาสตร์จังหวัด : ยุทธศาสตร์ที่ ๑ เสริมสร้างความโดดเด่นด้านการท่องเที่ยวบนพื้นฐานเอกลักษณ์ของจังหวัด

- ยุทธศาสตร์การพัฒนาของ อปท. ในเขตจังหวัด : ยุทธศาสตร์ที่ ๖ พัฒนาเส้นทางคมนาคม แหล่งน้ำ และสาธารณูปโภค

๒. ยุทธศาสตร์การพัฒนาด้านโครงสร้างพื้นฐาน

๒.๒ แผนงานอุตสาหกรรมและการโยธา

ที่	โครงการ	วัตถุประสงค์	เป้าหมาย (ผลผลิตของโครงการ)	งบประมาณ					ตัวชี้วัด (KPI)	ผลที่คาดว่าจะได้รับ	หน่วยงาน รับผิดชอบ หลัก
				๒๕๖๖ (บาท)	๒๕๖๗ (บาท)	๒๕๖๘ (บาท)	๒๕๖๙ (บาท)	๒๕๗๐ (บาท)			
๑	โครงการพัฒนาเส้นทางเข้าสู่แหล่งท่องเที่ยว เขาคะโหลกสายทาง บ้านนาห้วย-บ้านหนองบัว ซอย ๘	เพื่อให้การสัญจรมีความสะดวก และปลอดภัย	ผิวจราจรแอสฟัลต์คอนกรีต กว้าง ๖.๐๐ เมตร หนา ๐.๐๔ เมตร ความยาว ๑.๒๓๐ กิโลเมตร กม.ที่ ๐+๐๐๐.๐๐๐ ถึง กม.ที่ ๑+๒๓๐.๐๐๐	-	๔,๕๖๕,๗๐๐ งบอื่น ๆ	-	-	-	ประชาชน ร้อยละ ๘๐ มีความสะดวกในการสัญจร	การสัญจรของประชาชนได้รับความสะดวกมากขึ้น	กองช่าง
๒	โครงการก่อสร้างถนนคอนกรีตเสริมเหล็กพร้อมระบบระบายน้ำ ค.ส.ล. สายทางปากน้ำปราณ - เขาคะโหลก ซอย ๖ หมู่ที่ ๕	เพื่อให้การสัญจรมีความสะดวก และปลอดภัย	ผิวจราจรคอนกรีตเสริมเหล็ก กว้าง ๒.๕๐ เมตร หนา ๐.๑๕ เมตร ความยาว ๓๗๔.๐๐ เมตร กม.ที่ ๐+๐๐๐.๐๐๐ ถึง กม.ที่ ๐+๓๗๔.๐๐๐	๔,๑๒๔,๑๐๐ งบอื่น ๆ	-	-	-	-	ประชาชน ร้อยละ ๘๐ มีความสะดวกในการสัญจร	การสัญจรของประชาชนได้รับความสะดวกมากขึ้น	กองช่าง



ที่	โครงการ	วัตถุประสงค์	เป้าหมาย (ผลผลิตของโครงการ)	งบประมาณ					ตัวชี้วัด (KPI)	ผลที่คาดว่าจะได้รับ	หน่วยงาน รับผิดชอบ หลัก
				๒๕๖๖ (บาท)	๒๕๖๗ (บาท)	๒๕๖๘ (บาท)	๒๕๖๙ (บาท)	๒๕๗๐ (บาท)			
๓	โครงการก่อสร้างถนนคอนกรีตเสริมเหล็กพร้อมระบบระบายน้ำ ค.ส.ล. สายทางปากน้ำปราณ - เขากะโหลก ขอย ๔ หมู่ที่ ๕	เพื่อให้การสัญจรมีความสะดวก และปลอดภัย	ผิวจราจรคอนกรีตเสริมเหล็ก กว้าง ๒.๕๐ เมตร หนา ๐.๑๕ เมตร ความยาว ๒๓๕.๐๐ เมตร กม.ที่ ๐+๐๐๐.๐๐๐ ถึง กม.ที่ ๐+๒๓๕.๐๐๐	๒,๕๔๓,๕๐๐ งบอื่น ๆ	-	-	-	-	ประชาชนร้อยละ ๘๐ มีความสะดวกในการสัญจร	การสัญจรของประชาชนได้รับความสะดวกมากขึ้น	กองช่าง
รวม ๓	โครงการ	-	-	๖,๖๖๗,๕๐๐	๔,๕๖๕,๗๐๐	-	-	-	-	-	-

บัญชีครุภัณฑ์

(ผ. ๐๓)

แผนพัฒนาท้องถิ่น (พ.ศ.๒๕๖๖-๒๕๗๐)

องค์การบริหารส่วนตำบลปากน้ำปราณ

ที่.	แผนงาน	หมวด	ประเภท	วัตถุประสงค์	เป้าหมาย (ผลผลิตของครุภัณฑ์)	งบประมาณ					หน่วยงาน รับผิดชอบหลัก
						๒๕๖๖ (บาท)	๒๕๖๗ (บาท)	๒๕๖๘ (บาท)	๒๕๖๙ (บาท)	๒๕๗๐ (บาท)	
๑	แผนงานบริหารงาน ทั่วไป	ครุภัณฑ์	ครุภัณฑ์สำนักงาน	เพื่อเพิ่มประสิทธิภาพ ในการปฏิบัติงานของ อบต.	เครื่องปรับอากาศ	๕๐,๖๐๐	-	-	-	-	สำนักปลัด อบต.
					แบบแยกส่วน แบบติดผนัง	(จำนวน ๒ เครื่อง)					
					ขนาด ๒๔,๐๐๐ บีทียู						
					จำนวน ๒ เครื่อง ราคา						
เครื่องละ ๒๕,๓๐๐ บาท											
ราคาตามมาตรฐานครุภัณฑ์											
เครื่องปรับอากาศ	๒๑,๒๐๐	-	-	-	-	สำนักปลัด อบต.					
แบบแยกส่วน แบบติดผนัง	(จำนวน ๑ เครื่อง)										
ขนาด ๑๕,๐๐๐ บีทียู											
จำนวน ๑ เครื่อง ราคา											
เครื่องละ ๒๑,๒๐๐ บาท											
ราคาตามมาตรฐานครุภัณฑ์											
เก้าอี้ทำงาน	๑๐,๕๐๐	๑๗,๕๐๐	-	๑๗,๕๐๐	-	สำนักปลัด อบต. กองคลัง					
ราคาตัวละ ๓,๕๐๐ บาท	(จำนวน ๓ ตัว)	(จำนวน ๕ ตัว)		(จำนวน ๕ ตัว)							
	กองคลัง	สป.		สป.							
ตู้เหล็ก	๑๑,๘๐๐	๑๑,๘๐๐	๑๑,๘๐๐	๑๑,๘๐๐	๑๑,๘๐๐	กองคลัง					
แบบ ๒ บาน ขนาด ๖ ฟุต											
ราคาตู้ละ ๕,๙๐๐ บาท											

ที่	แผนงาน	หมวด	ประเภท	วัตถุประสงค์	เป้าหมาย (ผลผลิตของครุภัณฑ์)	งบประมาณ					หน่วยงาน รับผิดชอบหลัก
						๒๕๖๖ (บาท)	๒๕๖๗ (บาท)	๒๕๖๘ (บาท)	๒๕๖๙ (บาท)	๒๕๗๐ (บาท)	
	แผนงานบริหารงาน ทั่วไป	ครุภัณฑ์	ครุภัณฑ์สำนักงาน	เพื่อเพิ่มประสิทธิภาพ ในการปฏิบัติงานของ อบต.	โต๊ะคอมพิวเตอร์ จำนวน ๑ ตัว ราคาตัวละ ๓,๕๐๐ บาท	๓,๕๐๐	-	-	-	-	กองคลัง
			ครุภัณฑ์คอมพิวเตอร์	เพื่อเพิ่มประสิทธิภาพ ในการปฏิบัติงานของ อบต.	เครื่องคอมพิวเตอร์ - เครื่องคอมพิวเตอร์ All In One สำหรับสำนักงาน ราคาเครื่องละ ๑๗,๐๐๐ บาท ราคาตามมาตรฐานครุภัณฑ์	-	๓๔,๐๐๐ (จำนวน ๒เครื่อง)	-	๕๑,๐๐๐ (จำนวน ๓เครื่อง)	-	สำนักปลัด อบต..
			เครื่องสำรองไฟฟ้า	เพื่อเพิ่มประสิทธิภาพ ในการปฏิบัติงานของ อบต.	เครื่องสำรองไฟฟ้า ขนาด ๑ kVA ราคาเครื่องละ ๕,๘๐๐ บาท ราคาตามมาตรฐานครุภัณฑ์	๑๗,๔๐๐ (จำนวน ๓เครื่อง)	๑๗,๔๐๐ (จำนวน ๓เครื่อง)	๑๗,๔๐๐ (จำนวน ๓เครื่อง)	๑๗,๔๐๐ (จำนวน ๓เครื่อง)	๑๗,๔๐๐ (จำนวน ๓เครื่อง)	สำนักปลัด อบต.
			ครุภัณฑ์ยานพาหนะ และขนส่ง	เพื่อเพิ่มประสิทธิภาพ ในการปฏิบัติงานของ อบต.	รถบรรทุก (ดีเซล) ขนาด ๑ ตัน แบบดับเบิ้ลแค้น จำนวน ๑ คัน ราคาตามบัญชีมาตรฐาน ครุภัณฑ์	-	๘๕๔,๐๐๐	-	-	-	-

ที่	แผนงาน	หมวด	ประเภท	วัตถุประสงค์	เป้าหมาย (ผลผลิตของครุภัณฑ์)	งบประมาณ					หน่วยงาน รับผิดชอบหลัก
						๒๕๖๖ (บาท)	๒๕๖๗ (บาท)	๒๕๖๘ (บาท)	๒๕๖๙ (บาท)	๒๕๗๐ (บาท)	
	แผนงานบริหารงาน ทั่วไป	ครุภัณฑ์	ครุภัณฑ์งานบ้าน งานครัว	เพื่อเพิ่มประสิทธิภาพ ในการปฏิบัติงานของ อบต.	เครื่องตัดหญ้า แบบ ข้อแข็งปริมาณกระบอกล สูบน้ำไม่น้อยกว่า ๓๐ ซีซี ราคาเครื่องละ ๙,๕๐๐ บาท	๑๙,๐๐๐ (จำนวน ๒ เครื่อง)	-	-	๑๙,๐๐๐ (จำนวน ๒ เครื่อง)	-	สำนักปลัด อบต.
			ครุภัณฑ์การเกษตร	เพื่อเพิ่มประสิทธิภาพ ในการปฏิบัติงานของ อบต.	รถฟาร์มแทรกเตอร์ ชนิดขับเคลื่อน ๔ ล้อ ขนาด ๘๕ แรงม้า จำนวน ๑ คัน ราคาตามมาตรฐานครุภัณฑ์	๑,๒๓๐,๐๐๐	-	-	-	-	สำนักปลัด อบต.
๒	แผนงานการรักษา ความสงบภายใน	ครุภัณฑ์	ครุภัณฑ์ยานพาหนะ และขนส่ง	เพื่อเพิ่มประสิทธิภาพ ในการปฏิบัติงานของ อบต.	รถบรรทุก ๖ ล้อ (รถกระบะเข้า) จำนวน ๑ คัน	๓,๐๐๐,๐๐๐	-	-	-	-	สำนักปลัด อบต.
			ครุภัณฑ์อื่น	เพื่อเพิ่มประสิทธิภาพ ในการปฏิบัติงานของ อบต.	เลื่อยโซ่ยนต์ - ขนาดไม่ต่ำกว่า ๕ แรงม้า เครื่องยนต์เบนซิน ราคา เครื่องละ ๒๕,๐๐๐ บาท	๒๕,๐๐๐	-	๒๕,๐๐๐	-	๒๕,๐๐๐	สำนักปลัด อบต.

ที่	แผนงาน	หมวด	ประเภท	วัตถุประสงค์	เป้าหมาย (ผลผลิตของครุภัณฑ์)	งบประมาณ					หน่วยงาน รับผิดชอบหลัก
						๒๕๖๖ (บาท)	๒๕๖๗ (บาท)	๒๕๖๘ (บาท)	๒๕๖๙ (บาท)	๒๕๗๐ (บาท)	
๓	แผนงานเกษตรและ ชุมชน	ครุภัณฑ์	ครุภัณฑ์สำนักงาน	เพื่อเพิ่มประสิทธิภาพ ในการปฏิบัติงานของ อบต.	เครื่องปรับอากาศ แบบแยกส่วน แบบติดผนัง ขนาด ๒๔,๐๐๐ บีทียู จำนวน ๒เครื่อง ราคา เครื่องละ ๒๕,๓๐๐ บาท ราคาตามมาตรฐานครุภัณฑ์	-	๒๕,๓๐๐	๒๕,๓๐๐	๒๕,๓๐๐	-	กองช่าง
๔	แผนงานการศึกษา	ครุภัณฑ์	ครุภัณฑ์สำนักงาน	เพื่อเพิ่มประสิทธิภาพ ในการเรียนการสอน ของโรงเรียนบ้าน หนองบัว	โต๊ะ - เก้าอี้นักเรียน มอก. ระดับ ๔ (ประถมศึกษา) - โต๊ะ มอก. ๑๔๙๔/๒๕๔๑ ขนาด ๔๐ x ๖๐ x ๖๗ ซม. จำนวน ๘๐ ตัว - เก้าอี้ มอก. ๑๔๙๕/๒๕๔๑ ขนาด ๓๘ x ๓๙ x ๓๘ ซม. จำนวน ๘๐ ตัว	๑๐๐,๐๐๐	-	-	-	-	กองการศึกษา ศาสนา และวัฒนธรรม (โรงเรียนบ้านหนองบัว)
					ตู้เก็บเอกสาร ตู้ ๒ บานเปิด ขนาด(กxยxส) ๙๑๔ x ๔๕๗ x๑,๘๓๐ มม. จำนวน ๕ ตู้	๓๐,๐๐๐	-	-	-	-	กองการศึกษา ศาสนา และวัฒนธรรม (โรงเรียนบ้านหนองบัว)
			ครุภัณฑ์คอมพิวเตอร์	เพื่อเพิ่มประสิทธิภาพ ในการเรียนการสอน ของโรงเรียนบ้าน หนองบัว	เครื่องพิมพ์ เครื่องพิมพ์ Multifunction เลเซอร์ หรือ LED สี จำนวน ๑ เครื่อง (ราคาตามเกณฑ์ราคากลาง และคุณลักษณะพื้นฐาน ครุภัณฑ์คอมพิวเตอร์	๑๕,๐๐๐	-	-	-	-	กองการศึกษา ศาสนา และวัฒนธรรม (โรงเรียนบ้านหนองบัว)

ที่	แผนงาน	หมวด	ประเภท	วัตถุประสงค์	เป้าหมาย (ผลผลิตของครุภัณฑ์)	งบประมาณ					หน่วยงาน รับผิดชอบหลัก
						๒๕๖๖ (บาท)	๒๕๖๗ (บาท)	๒๕๖๘ (บาท)	๒๕๖๙ (บาท)	๒๕๗๐ (บาท)	
๕	แผนงานสาธารณสุข	ครุภัณฑ์	ครุภัณฑ์กีฬา	เพื่อเพิ่มประสิทธิภาพ ในการปฏิบัติงานของ อบต.	เครื่องออกกำลังกาย - เครื่องออกกำลังกาย กลางแจ้ง ซึ่งผลิตจากสแตน เลส จำนวน ๑ ชุด (๑๐ ชนิด)	๘๕๐,๐๐๐	-	-	-	-	กองสาธารณสุข และสิ่งแวดล้อม
รวม						๘๕๐,๐๐๐	๙๖๐,๐๐๐	๗๙,๕๐๐	๑๓๐,๒๐๐	๕๙,๒๐๐	

## ส่วนที่ ๔ การติดตามและประเมินผล

### ๔.๑ การติดตามและประเมินผลยุทธศาสตร์

ในการจัดทำแผนพัฒนาท้องถิ่นนั้น จะต้องมีการติดตามและประเมินผลแผนพัฒนา โดยจะต้องติดตามและประเมินยุทธศาสตร์ ตามระเบียบกระทรวงมหาดไทย ว่าด้วยการจัดทำแผนขององค์กรปกครองส่วนท้องถิ่น พ.ศ. ๒๕๔๘ หมวด ๖ ข้อ ๒๙ และระเบียบกระทรวงมหาดไทย ว่าด้วยการจัดทำแผนขององค์กรปกครองส่วนท้องถิ่น (ฉบับที่ ๓) พ.ศ. ๒๕๖๑ ข้อ ๑๒ และในการประเมินแผนนั้นจะต้องดำเนินการประเมินคุณภาพของแผนยุทธศาสตร์การพัฒนามตามแนวทางการติดตามและประเมินผลยุทธศาสตร์เพื่อสอดคล้อง แผนพัฒนาท้องถิ่น (พ.ศ.๒๕๖๖ - ๒๕๗๐) ขององค์กรปกครองส่วนท้องถิ่น แจ้งตามหนังสือกระทรวงมหาดไทย ที่ มท ๐๘๑๐.๓/ว ๗๔๖๗ ลงวันที่ ๑๔ ธันวาคม ๒๕๖๓ เรื่อง แนวทางการจัดทำแผนพัฒนาขององค์กรปกครองส่วนท้องถิ่น(พ.ศ.๒๕๖๖-๒๕๗๐) ตามระเบียบกระทรวงมหาดไทย ว่าด้วยการจัดทำแผนขององค์กรปกครองส่วนท้องถิ่น พ.ศ. ๒๕๔๘ และที่แก้ไขเพิ่มเติม

### ๔.๒ การติดตามและประเมินผลโครงการ

ในการจัดทำแผนพัฒนาท้องถิ่นนั้น จะต้องมีการติดตามและประเมินผลแผนพัฒนา โดยจะต้องติดตามและประเมินยุทธศาสตร์ ตามระเบียบกระทรวงมหาดไทย ว่าด้วยการจัดทำแผนขององค์กรปกครองส่วนท้องถิ่น พ.ศ. ๒๕๔๘ หมวด ๖ ข้อ ๒๙ และระเบียบกระทรวงมหาดไทย ว่าด้วยการจัดทำแผนขององค์กรปกครองส่วนท้องถิ่น (ฉบับที่ ๓) พ.ศ. ๒๕๖๑ ข้อ ๑๒ และในการประเมินแผนนั้นจะต้องดำเนินการ ประเมินคุณภาพของแผนยุทธศาสตร์การพัฒนามตามแนวทางการติดตามและประเมินผลยุทธศาสตร์เพื่อสอดคล้องแผนพัฒนาท้องถิ่น (พ.ศ. ๒๕๖๖ - ๒๕๗๐) ขององค์กรปกครองส่วนท้องถิ่น แจ้งตามหนังสือกระทรวงมหาดไทย ที่ มท ๐๘๑๐.๓/ว ๗๔๖๗ ลงวันที่ ๑๔ ธันวาคม ๒๕๖๓ เรื่อง แนวทางการจัดทำแผนพัฒนาขององค์กรปกครองส่วนท้องถิ่น (พ.ศ.๒๕๖๖-๒๕๗๐)

### ๔.๓ สรุปผลการพัฒนาท้องถิ่นในภาพรวม

#### ๔.๓.๑ การวัดผลในเชิงปริมาณและเชิงคุณภาพ

##### (๑) การวัดผลในเชิงปริมาณ

ตามท้องที่การบริหารส่วนตำบลปากน้ำปราณ ได้ดำเนินการจัดทำแผนพัฒนาขึ้นมาเพื่อใช้เป็นเครื่องมือในการพัฒนาองค์การบริหารส่วนตำบล ให้บรรลุเป้าหมายที่วางไว้ เกิดประสิทธิภาพประสิทธิผลสูงสุดในการแก้ไขปัญหาให้กับประชาชน ในการจัดทำแผนพัฒนานั้นจะต้องมีการติดตามและประเมินแผนพัฒนา ตามระเบียบกระทรวงมหาดไทยว่าด้วยการจัดทำแผนขององค์กรปกครองส่วนท้องถิ่น พ.ศ. ๒๕๔๘ หมวด ๖ ข้อ ๒๙ และที่แก้ไขเพิ่มเติม โดยคณะกรรมการติดตามและประเมินแผนพัฒนาเป็นผู้ดำเนินการติดตามและประเมินผลแผนพัฒนา ซึ่งคณะกรรมการจะต้องดำเนินการกำหนดแนวทาง วิธีการในการติดตามและประเมินผลแผนพัฒนา ดำเนินการติดตามและประเมินผลแผนพัฒนารายงานผลและเสนอความเห็น ซึ่งได้จากการติดตามและประเมินผลแผนพัฒนาต่อผู้บริหารท้องถิ่น เพื่อให้ผู้บริหารท้องถิ่นเสนอต่อสภาท้องถิ่น และคณะกรรมการพัฒนาท้องถิ่น พร้อมทั้งประกาศผลการติดตามและประเมินผลแผนพัฒนาให้ประชาชนในท้องถิ่นทราบในที่เปิดเผยภายในสัปดาห์

วันนับแต่วันรายงานผลและเสนอความเห็นดังกล่าวและต้องปิดประกาศไว้เป็นระยะเวลาไม่น้อยกว่าสามสิบวัน โดยอย่างน้อยปีละหนึ่งครั้งภายในเดือนธันวาคมของทุกปี

โดยเครื่องมือที่ใช้ในการติดตามและประเมินผลในเชิงปริมาณ มีดังนี้

แบบที่ ๑ การกำกับการจัดทำแผนยุทธศาสตร์ขององค์กรปกครองส่วนท้องถิ่น

แบบที่ ๒ แบบติดตามผลการดำเนินงานขององค์กรปกครองส่วนท้องถิ่น

แบบที่ ๓/๑ แบบประเมินผลการดำเนินงานตามแผนยุทธศาสตร์

แบบประเมินคุณภาพของแผนพัฒนา

(แจ้งตามหนังสือกระทรวงมหาดไทย ที่ มท ๐๘๑๐.๓/ว๗๔๖๗ ลงวันที่ ๑๔ ธันวาคม ๒๕๖๓ เรื่อง แนวทางการจัดทำแผนพัฒนาขององค์กรปกครองส่วนท้องถิ่น (พ.ศ.๒๕๖๖-๒๕๗๐) ข้อ ๗ การวัดคุณภาพของแผนพัฒนาท้องถิ่น ตามนัยระเบียบกระทรวงมหาดไทย ให้แล้วเสร็จภายใน ๑๕ วัน นับแต่วันประกาศใช้แผนพัฒนาท้องถิ่น)

การติดตามและประเมินผลด้วยระบบ e-plan (www.dla.go.th)

(๒) การวัดผลในเชิงคุณภาพ

การจัดผลเชิงคุณภาพ องค์การบริหารส่วนตำบลปากน้ำปราณ ใช้การสำรวจความพึงพอใจในการวัดผลเชิงคุณภาพโดยภาพรวม โดยได้มีการประเมินความพึงพอใจ ซึ่งการประเมินความพึงพอใจทำให้ทราบถึงผลเชิงคุณภาพในการดำเนินงานขององค์การบริหารส่วนตำบลปากน้ำปราณ ในภาพรวมโดยเครื่องมือที่ใช้ในการประเมินความพึงพอใจ มีดังนี้

แบบที่ ๓/๒ แบบประเมินความพึงพอใจต่อผลการดำเนินงานของ อบต.

แบบที่ ๓/๓ แบบประเมินความพึงพอใจของประชาชนที่มีต่อการให้บริการ

#### ๔.๔ ข้อเสนอแนะในการจัดทำแผนพัฒนาท้องถิ่นในอนาคต

##### ๔.๔.๑ ผลกระทบนำไปสู่อนาคต

(๑) เพื่อป้องกันมิให้เกิดการพัฒนาที่ล่าช้า เพราะกระบวนการจัดซื้อจัดจ้างขององค์กรปกครองส่วนท้องถิ่นตามระเบียบกระทรวงการคลังว่าด้วยการจัดซื้อจัดจ้างและการบริหารพัสดุภาครัฐ พ.ศ. ๒๕๖๐ ต้องผ่านกระบวนการหลายขั้นตอน สลับซับซ้อนมากขึ้น เห็นควรจัดทำแผนการจัดซื้อจัดจ้างให้มีความสอดคล้องกับสภาพการณ์ปัจจุบัน

(๒) ประชาชนอาจเกิดความเบื่อหน่ายกับกระบวนการจัดทำแผนที่มีความยุ่งยากมากขึ้น เห็นควรส่งเสริมให้ประชาชนเข้าใจและเห็นความสำคัญของแผนพัฒนาท้องถิ่นมากขึ้น

(๓) ปัญหาอาจไม่ได้รับการแก้ไขอย่างตรงจุดเพราะข้อจำกัดของระเบียบกฎหมายที่ทำให้ยากและบางเรื่องอาจทำไม่ได้ เห็นควรส่งเสริมให้ประชาชนเข้าใจในอำนาจหน้าที่ของ อบต.ตามพระราชบัญญัติสภาตำบลและองค์การบริหารส่วน ตำบล พ.ศ. ๒๕๓๗ และ แก้ไขเพิ่มเติม และพระราชบัญญัติกำหนดแผนและขั้นตอนการกระจายอำนาจให้แก่องค์กรปกครองท้องถิ่น พ.ศ. ๒๕๔๒

##### ๔.๔.๒ ข้อสังเกต ข้อเสนอแนะ ผลจากการพัฒนา

(๑) การจัดทาแผนพัฒนาท้องถิ่นควรพิจารณางบประมาณและคำนึงถึงสถานะการคลังในการพิจารณาโครงการ/กิจกรรม ที่จะบรรจุในแผนพัฒนาถิ่น



(๒) ควรเร่งรัดให้มีการดำเนินโครงการ /กิจกรรม ที่สนับสนุนยุติงบประมาณรายจ่ายให้สามารถดำเนินการได้ในงบประมาณนั้น

(๓) ควรพิจารณาตั้งงบประมาณให้เพียงพอและเหมาะสมกับการปฏิบัติงานแต่ละตำแหน่งที่ต้องดำเนินการ ซึ่งจะช่วยลดปัญหาในการโอนเพิ่ม โอนลด โอนตั้งจ่ายรายการใหม่

# โครงสร้างเชื่อมโยงยุทธศาสตร์การพัฒนาของ อบต.ปากน้ำปราณ พ.ศ.๒๕๖๖-๒๕๗๐

