

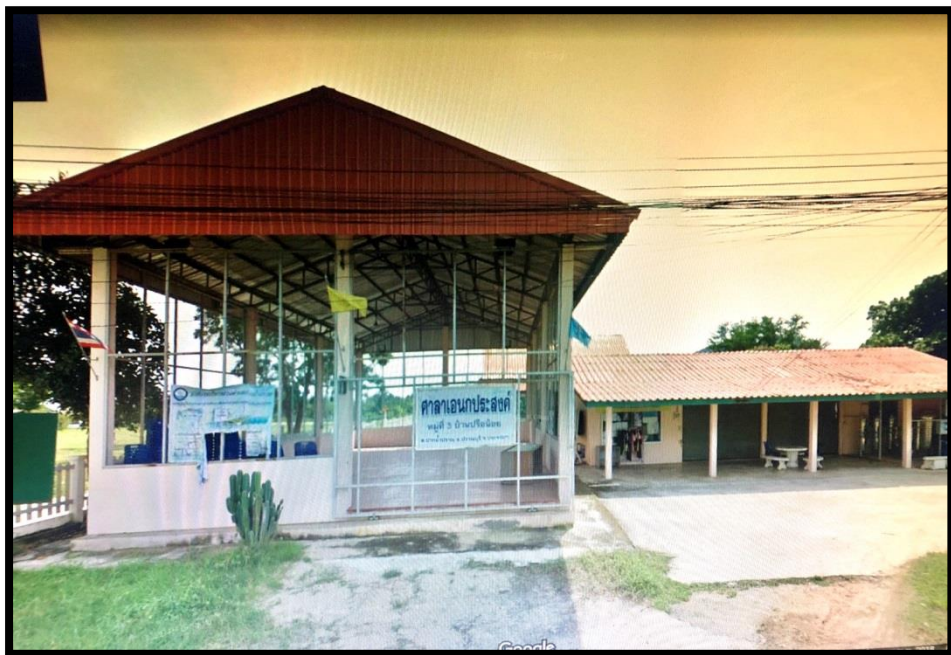

แผนพัฒนาหมู่บ้าน ปี พ.ศ. ๒๕๖๓



บ้านปรือน้อย หมู่ที่ ๓ ตำบลปากน้ำปราณ
อำเภอปราณบุรี จังหวัดประจวบคีรีขันธ์

คำนำ

การจัดทำแผนหมู่บ้าน/ชุมชน หรือแผนแม่บทหมู่บ้าน/ชุมชน เป็นกระบวนการเรียนรู้และมีส่วนร่วมของประชาชนในหมู่บ้านและชุมชนโดยเริ่มจากการกระตุ้นจิตสำนึกของคนในชุมชนและความรับผิดชอบของประชาชนในชุมชนให้มีจิตสาธารณะ แล้วร่วมกันคิด ร่วมกันจัดหา ร่วมกันเรียนรู้วิเคราะห์ เพื่อให้รู้และเข้าใจตนเองโดยใช้กระบวนการชุมชน คือ การสำรวจข้อมูลปัญหาและศักยภาพของชุมชน การวิเคราะห์สาเหตุ/แนวทางแก้ไข แล้วกำหนดอนาคตและทิศทางการพัฒนาตนเอง/หมู่บ้านและชุมชนในลักษณะจากชุมชน โดยชุมชนและเพื่อชุมชนซึ่งเป็นการส่งเสริมความเข้มแข็ง และพึ่งตนเองอย่างยั่งยืนของชุมชน

แผนพัฒนาหมู่บ้านปรีอ้อย ได้จัดทำโดยคณะกรรมการหมู่บ้าน โดยได้รวบรวมข้อมูลของชุมชนด้านต่าง ๆ ตลอดจนสภาพปัญหาของชุมชน แล้วกำหนดทิศทางที่จะนำไปสู่การปฏิบัติที่มีประสิทธิภาพในการพัฒนาชุมชนสู่อนาคตที่ชุมชนต้องการตลอดจนเป็นบทเรียนในการพัฒนาชุมชนในภาพรวมซึ่งจะเป็นประโยชน์ต่อชุมชนและให้การสนับสนุนของส่วนที่เกี่ยวข้องอย่างเป็นรูปธรรม

คณะผู้จัดทำแผนพัฒนาหมู่บ้าน
มีนาคม ๒๕๖๓

สารบัญ

	หน้า
ส่วนที่ ๑ ข้อมูลทั่วไปหมู่บ้าน	๑
-ประวัติหมู่บ้าน	๑
-แผนที่หมู่บ้าน	๒
- ลักษณะที่ตั้งหมู่บ้าน	๒
- การปกครอง	๓
- ลักษณะทางภูมิประเทศ	๓
- ข้อมูลสภาพทั่วไปของหมู่บ้าน	๔
- ข้อมูลประชากร	๕
- ข้อมูลงานประเพณี	๕
- ข้อมูลศักยภาพหมู่บ้าน	๕
ส่วนที่ ๒ การวิเคราะห์ศักยภาพชุมชน	๑๔
- ศักยภาพชุมชน	๑๔
- การกำหนดวิสัยทัศน์หมู่บ้าน	๑๕
- การกำหนดหมู่บ้านอัตลักษณ์	๑๕
- การกำหนดตำแหน่งการพัฒนา	๑๕
- การพัฒนาอาชีพ	๑๕
- ศูนย์การเรียนรู้	๑๕
ส่วนที่ ๓ การวิเคราะห์สภาพปัญหา/อุปสรรค และความต้องการของชุมชน	๑๖
- สภาพปัญหาจากการจัดเก็บข้อมูลความจำเป็นพื้นฐานของครัวเรือน	๑๖
- ตัวชี้วัดที่ตกเกณฑ์ชี้วัดระดับการพัฒนาหมู่บ้าน	๑๗
- การวิเคราะห์สภาพปัญหาของชุมชนจากเวทีประชาคม	๑๗
ส่วนที่ ๔ โครงการ/กิจกรรม ตามความต้องการของหมู่บ้าน	๒๓
- โครงการ/กิจกรรม	๒๓
- โครงการ/กิจกรรม แยกตามด้าน	๒๘
- ปฏิทินแผนการปฏิบัติงานของหมู่บ้าน	๓๔
ภาคผนวก	๓๖

ส่วนที่ ๑

ข้อมูลทั่วไปของหมู่บ้าน

ประวัติหมู่บ้าน

บ้านปรือน้อย หมู่ที่ ๓ ในอดีตที่ผ่านมาเดิมเป็นพื้นที่ที่อุดมสมบูรณ์เป็นป่า เช่น ป่าสะแก ป่าซอ ป่าไผ่ มีหนองน้ำหลายแห่ง และมีสัตว์ป่าหลายชนิดอาศัยอยู่ ต่อมาประมาณปลายรัชกาลที่ ๔ มีคนเริ่มเข้ามาจับจองพื้นที่เพื่ออยู่อาศัยและทำการเกษตร โดยเริ่มแรกที่มีผู้คนเข้ามาจับจองพื้นที่จะเป็นกลุ่มเล็กๆ ไม่กี่หลังคาเรือน และแต่ละกลุ่มจะอยู่ห่างกันออกไปและมีชื่อเรียกต่างกัน เช่น

ปรือน้อย เดิมเป็นพื้นที่เวียงขนาดใหญ่ที่มี "ต้นปรือ" หรือชื่อที่เป็นที่รู้จักคือ "ธูปฤาษี" ขึ้นเต็มไปหมด มีหนองกระเฉดกับหนองกระเทียม ซึ่งเป็นหนองน้ำที่มีสัตว์ป่า เช่น เก้ง เสือโคร่ง เสือดาว ควายป่า ลิง ค่าง เป็นต้น ลงมากินน้ำที่หนองน้ำ ต่อมาเมื่อมีผู้คนเริ่มเข้ามาจับจองพื้นที่เพื่ออยู่อาศัยและทำการเกษตร ได้ถางป่าปรือให้เหี้ยนเตียนเพื่อทำนา กลุ่มคนที่เข้ามาอาศัยแรกเริ่มคือต้นตระกูล "อิมทั่ว" ได้ตั้งชื่อตามต้นปรือที่มีจำนวนมากว่า "ปรือน้อย" และปัจจุบันได้มีผู้คนมากขึ้นจากการแตกลูกหลานและการย้ายเข้ามาอยู่ของผู้คนจากถิ่นอื่น และบริเวณพื้นที่ที่เคยทำนาได้ต่อมาได้เกิดน้ำทะเลหนุนหรือน้ำทะเลท่วมถึงทำให้ดินเค็มไม่สามารถทำนาได้เหมือนเดิม ประกอบกับเป็นพื้นที่เอกชนที่เปลี่ยนมือเป็นของนายทุนต่างพื้นที่ จึงปล่อยให้ทิ้งร้างทำให้ต้นปรือขึ้นเต็มท้องทุ่งให้เห็นจนทุกวันนี้

หนองเสือ เดิมเป็นพื้นที่ป่าขนาดใหญ่ มีหนองน้ำขนาดใหญ่ และมีสัตว์ป่าหลายชนิด เช่น วัวป่า ควายป่า เสือโคร่ง เสือดาว เป็นต้น ต่อมาผู้คนได้เริ่มเข้ามาจับจองพื้นที่เพื่ออยู่อาศัยและทำการเกษตร กลุ่มคนที่เข้ามาอาศัยแรกเริ่มคือต้นตระกูล "ตันโต" เมื่อมาอยู่อาศัยผู้คนได้ต้อนสัตว์เลี้ยงมากินน้ำที่หนองน้ำ วันหนึ่งเมื่อมีคนนำฝูงวัวมากินน้ำที่หนองน้ำซึ่งบังเอิญมีเสือตัวใหญ่กำลังลงมากินน้ำที่หนองน้ำเช่นกัน เสือตัวใหญ่ได้กัดวัวจนตายเพื่อล่าเป็นอาหาร ชาวบ้านจึงเรียกหนองน้ำนี้ว่า "หนองเสือ" ปัจจุบันพื้นที่บริเวณหนองเสือเป็นพื้นที่เอกชนบางส่วนและได้มีการถมที่ดินเพื่อปลูกสร้างที่อยู่อาศัย และยังคงมีพื้นที่ที่เป็นหนองน้ำซึ่งปัจจุบันเป็นบ่อน้ำคอนกรีตขนาดประมาณ ๑ ไร่เศษ เป็นบ่อน้ำที่ชาวบ้านได้อาศัยน้ำเพื่อการเกษตร

หนองมะรุ้ม เดิมเป็นหนองน้ำและมีป่าไม้ขึ้นรอบๆ เต็มไปหมด มีความอุดมสมบูรณ์และบริเวณนี้มีต้นมะรุ้มขึ้นเยอะ เมื่อมีผู้คนเข้าไปบุกเบิกเพื่ออยู่อาศัยและทำการเกษตรจึงเรียกที่บริเวณนี้ว่า "หนองมะรุ้ม" หนองมะรุ้มจะเป็นหนองน้ำที่ผู้คนเอาสัตว์เลี้ยง วัว ควาย ไปกินน้ำ และปัจจุบันพื้นที่ได้ถูกจับจองเป็นของเอกชนบางส่วน และยังมีพื้นที่เป็นสระน้ำขนาดประมาณ ๒ ไร่เศษ ให้ชาวบ้านได้อาศัยน้ำเพื่อการเกษตร

หมู่ที่ ๓ ได้มีอาณาบริเวณครอบคลุมจำนวนหลายกลุ่มดังที่กล่าวมา มีผู้ใหญ่บ้านคนแรก คือ นายสี ยินดี ผู้ใหญ่บ้านคนที่สอง คือ นายต้อย อิมทั่ว ผู้ใหญ่บ้านคนที่สามคือนายเฉื่อย วงศ์น้อย ผู้ใหญ่บ้านคนที่สี่คือนายอาทิตย์ จันทร์ทัดสว่างซึ่งต่อมาได้เป็นกำนันตำบลปากน้ำปราณ และผู้ใหญ่บ้านคนที่ห้า คือ นายสุรชัย พูลสวัสดิ์ และต่อมาได้เป็นกำนันตำบลปากน้ำปราณ ด้วยเมื่อครั้งสมัยผู้ใหญ่บ้านคนที่สองนายต้อย อิมทั่ว ทางอำเภอได้จัดทำทะเบียนราษฎรหรือมีสำเนาทะเบียนบ้านขึ้นเป็นครั้งแรก นายต้อย อิมทั่ว ซึ่งมีบ้านอยู่ที่ปรือน้อย จึงตั้งชื่อเป็นบ้านปรือน้อย หมู่ที่ ๓ ตามที่อยู่ของผู้ใหญ่บ้านตั้งแต่นั้นมาน

แผนที่หมู่บ้าน

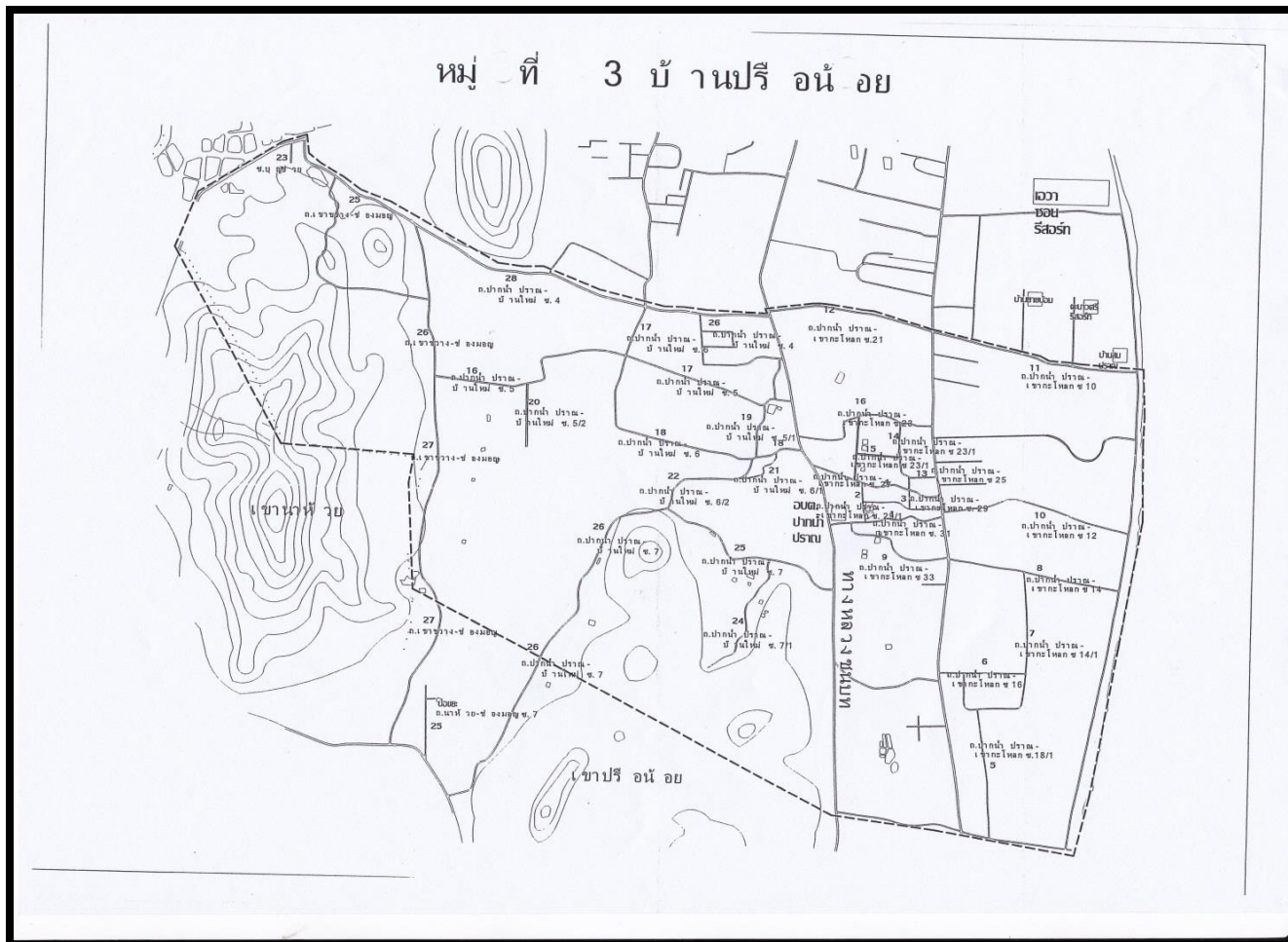

ลักษณะที่ตั้งหมู่บ้าน

บ้านปรีน้อย หมู่ที่ 3 ตำบลปากน้ำปราณ อำเภอปราณบุรี จังหวัดประจวบคีรีขันธ์ ตั้งอยู่ทางทิศตะวันออกเฉียงใต้ของอำเภอปราณบุรี ห่างจากที่ว่าการอำเภอปราณบุรี ประมาณ ๑๕ กิโลเมตร มีอาณาเขตติดต่อ ดังนี้

- ทิศเหนือ ติดต่อกับ หมู่ที่ ๕ บ้านสุขสวัสดิ์ ต.ปากน้ำปราณ อ.ปราณบุรี
- ทิศใต้ ติดต่อกับ หมู่ที่ ๔ บ้านหนองบัว ต.ปากน้ำปราณ อ.ปราณบุรี
- ทิศตะวันออก ติดต่อกับ ทะเลอ่าวไทย ต.ปากน้ำปราณ อ.ปราณบุรี
- ทิศตะวันตก ติดต่อกับ หมู่ที่ ๕ บ้านสุขสวัสดิ์ ต.ปากน้ำปราณ อ.ปราณบุรี

พื้นที่

มีพื้นที่ทั้งหมดไร่ หรือ ตารางกิโลเมตร

การปกครอง

หมู่ที่ ๓ บ้านปรือน้อย อยู่ในเขตปกครองขององค์การบริหารส่วนตำบลปากน้ำปราณ อำเภอปราณบุรี จังหวัดประจวบคีรีขันธ์ โดยมีการปกครองหมู่บ้าน ดังนี้

ผู้นำหมู่บ้าน ปัจจุบันมีผู้นำหมู่บ้านจำนวนทั้งสิ้น ๘ คน ประกอบด้วย

๑) นายสุรชัย พูลสวัสดิ์	กำนันตำบลปากน้ำปราณ และประธานประชาคมหมู่บ้าน
๒) นายเมธา โปแก้ว	ผู้ช่วยผู้ใหญ่บ้าน
๓) นายประจักษ์ เกลื่อนแก้ว	ผู้ช่วยผู้ใหญ่บ้าน
๔) นายถาวร พูลสวัสดิ์	สารวัตรกำนันตำบลปากน้ำปราณ
๕) นายพนอ เดชวัน	นายก อบต.ปากน้ำปราณ
๖) นายบรรจง เกลื่อนแก้ว	สมาชิกสภา อบต.ปากน้ำปราณ
๗) นายสุรียา แจ่มสว่าง	สมาชิกสภา อบต.ปากน้ำปราณ
๘) นายนำลาภ อิ่มท้าว	ประธานกลุ่มออมทรัพย์เพื่อการผลิตบ้านปรือน้อย
๙) นายถาวร พูลสวัสดิ์	ประธาน อสม.

ข้อมูลด้านการบริหารหมู่บ้าน

๑) กำนันตำบลปากน้ำปราณ นายสุรชัย พูลสวัสดิ์	การติดต่อโทร ๐๙๓-๕๗๙๔๗๗๘
๒) นายก อบต. นายพนอ เดชวัน	การติดต่อโทร ๐๙๑-๗๓๗๔๓๔๓
๓) สมาชิก อบต.	(๑) นายบรรจง เกลื่อนแก้ว การติดต่อโทร ๐๙๒-๓๗๖๕๒๓๐ (๒) นายสุรียา แจ่มสว่าง การติดต่อโทร ๐๘๑-๗๐๕๘๓๙๑

รายชื่อคณะกรรมการหมู่บ้าน

- ๑) นายสุรชัย พูลสวัสดิ์
- ๒) นายประจักษ์ เกลื่อนแก้ว
- ๓) นายเมธา โปแก้ว
- ๔) นางจินดา นงงาม
- ๕) นางสาวเนียง เกตุไชโย
- ๖) นายถาวร พูลสวัสดิ์
- ๗) นางสาวศรินยา พูลทรัพย์
- ๘) นายชัณฐวัฒน์ แจ่มสว่าง
- ๙) นางกมลรัตน์ พูลสวัสดิ์

ลักษณะทางภูมิประเทศ

- **ภูมิประเทศ** เป็นหมู่บ้านที่ติดทะเลปากน้ำปราณซึ่งเป็นทะเลอ่าวไทย อยู่ทางทิศตะวันออกของหมู่บ้าน สภาพหมู่บ้านปรือน้อยเป็นที่ราบลุ่มเชิงเขา พื้นที่ทั่วไปเป็นดินทราย และดินร่วนปนทราย และดินเค็ม สามารถทำการเกษตรได้เพียงบางพื้นที่ พืชเศรษฐกิจบ้านปรือน้อย อาทิเช่น ถั่วลิสง มะพร้าว

มะม่วง มะรุม และพืชผักสวนครัว เป็นต้น และด้วยหมู่บ้านติดทะเลอ่าวไทย ชาวบ้านจึงมีอาชีพประมง และอาชีพบริการแก่นักท่องเที่ยว

- **ลักษณะภูมิอากาศ** โดยทั่วไปลักษณะภูมิอากาศค่อนข้างดี เนื่องจากอยู่ติดกับทะเลอ่าวไทย แบ่งสภาพภูมิอากาศออกเป็น ๓ ฤดู ประกอบด้วย

ฤดูร้อน	ระหว่างเดือน	กุมภาพันธ์ – พฤษภาคม
ฤดูหนาว	ระหว่างเดือน	พฤศจิกายน – มกราคม
ฤดูฝน	ระหว่างเดือน	มิถุนายน – ตุลาคม

- **สภาพดิน** มีลักษณะเป็นดินทราย ดินร่วนปนทราย เหมาะแก่การทำการเกษตรสำหรับพืชที่ชอบดินทราย เช่น ถั่วลิสง และพืชบางชนิดที่สามารถปลูกในดินร่วนปนทรายได้ เช่น มะพร้าว มะม่วง มะรุม แตงโม และพืชผักสวนครัว

- **สังคม** เนื่องจากยังคงมีวิถีชุมชนชาวประมง และบริการแก่นักท่องเที่ยว และเกษตรกรรมบางส่วน คนในชุมชนจึงมีอาชีพที่หลากหลาย เวลาในการประกอบอาชีพที่แตกต่างกัน การรวมกลุ่มกันทำกิจกรรมต่างๆ จึงมีไม่มากนัก แต่ด้วยคนส่วนใหญ่นับถือศาสนาพุทธ ความสัมพันธ์ของคนในชุมชนจึงยังมีลักษณะแบบช่วยเหลือเกื้อกูล และให้ความร่วมมือในการดำเนินกิจกรรมทางศาสนาเป็นอย่างดี การสื่อสารโดยทั่วไปใช้ภาษาไทยกลาง

- **ศาสนา** ประชากรส่วนใหญ่นับถือศาสนาพุทธ และหมู่ที่ ๓ บ้านปรือน้อย ไม่มีวัดในพื้นที่หมู่บ้าน แต่ชาวบ้านส่วนใหญ่อีกยังทำบุญและไปวัดในพื้นที่ใกล้เคียง เช่น วัดปากคลองปราณ วัดเก่าเขาน้อย และวัดเขากะโหลก ซึ่งเป็นศูนย์รวมการจัดกิจกรรมและการประกอบพิธีทางศาสนาของคนในชุมชน

ข้อมูลสภาพทั่วไปของหมู่บ้าน/ชุมชน

- อยู่อาศัย๑,๕๐๐.....ไร่ พื้นที่ทำการเกษตร.....๕,๐๐๐.....ไร่ทำนาปีละ...-...ครั้ง
- พื้นที่ทำนา.....-.....ไร่ พื้นที่ทำไร่.....๘๑๐.....ไร่ พื้นที่ทำสวน.....๙๐๐.....ไร่
- พื้นที่การเกษตรอื่นๆ.....๕๐.....ไร่ พื้นที่การเกษตรในเขตชลประทาน (เขตสูบน้ำด้วยไฟฟ้าคลองชลประทาน).....-.....ไร่
- ป่าชุมชนกี่แห่ง (ระบุ) เขาหนองบึง เขาถ้ำน เขาแหลม เขาขวาง ป่าช้า จำนวน.....๕๐๐.....ไร่
- แหล่งน้ำสาธารณะ.....๕.....แห่ง
- ประปา...ใช้ประปาส่วนภูมิภาค.....๑.....แห่ง ผู้ใช้.....๗๐๐.....ครัวเรือน
- บ่อสาธารณะ.....๔.....แห่ง
- โรงเรียน (ระดับ) ประถม ๑ แห่ง,ศพด ๑แห่ง วัด (ระบุ).....-.....แห่ง
- จำนวนผู้ใช้ไฟฟ้า.....๙๐๐.....ครัวเรือน ร้อยละ.....๑๐๐.....
- โทรศัพท์สาธารณะ.....๑.....แห่ง ส่วนตัว (เบอร์บ้าน).....๑๐๐.....เครื่อง
- โทรศัพท์มือถือ.....๙๐๐.....เครื่อง
- หอกระจายข่าว.....๑.....แห่ง วิทยุชุมชน.....-.....แห่ง
- ศูนย์ส่งเสริมการเรียนรู้ชุมชน.....๑.....แห่ง ที่อ่านหนังสือประจำหมู่บ้าน.....๑... แห่ง
- ศาลาประชาคม/.....๒.....แห่ง อื่น ๆ

ข้อมูลประชากร, อาชีพ, รายได้ จำนวนประชากร

- จำนวนครัวเรือนตามการจัดเก็บ จปฐ. ปี ๒๕๖๒ จำนวน ๔๒๘ ครัวเรือน
ประชากร ๑,๘๒๙ คน ชาย ๙๒๘ คน หญิง ๙๐๑ คน
- อาชีพหลัก (๑) ทำสวนมะม่วง-ทำสวนสับปะรด จำนวน.....๑๓๘.....ครัวเรือน
 - (๒) รับจ้าง จำนวน.....๓๐๐.....ครัวเรือน
 - (๓) ประมง จำนวน.....๕๓.....ครัวเรือน
 - (๔) ค้าขาย จำนวน.....๒๗.....ครัวเรือน
 - (๕) บริการ จำนวน.....๔๓.....ครัวเรือน
 - (๖) รับราชการ จำนวน.....๓๐.....ครัวเรือน
- อาชีพเสริม (๑) เลี้ยงสัตว์ จำนวน.....๓๗.....ครัวเรือน
 - (๒) ปลูกพืชล้มลุกในถั่ว/มะรุม จำนวน.....๓๕.....ครัวเรือน
 - (๓) อื่นๆ จำนวน.....-.....ครัวเรือน
- รายได้ภาคเกษตรเฉลี่ย.....บาท/ครัวเรือน/ปี
- รายได้นอกภาคเกษตรเฉลี่ย.....บาท/ครัวเรือน/ปี
- รายได้เฉลี่ยของประชากร (ตามเกณฑ์ จปฐ. ปี ๒๕๖๒).....๗๕,๒๒๖.๓๐.....บาท/คน/ปี
- ครัวเรือนยากจน (รายได้ไม่ถึง ๓๘,๐๐๐ บาท/คน/ปี) ปี ๒๕๖๒ จำนวน.....-.....ครัวเรือน

ข้อมูลงานประเพณี

- แห่เทียนพรรษา เดือน กรกฎาคม ทำที่วัดปากคลองปราณ
- สงกรานต์ เดือน เมษายน ๑๗ เมษายน ของทุกปี ปล่อยปลาและกึ่งลงแม่น้ำปราณบุรี
- ออกพรรษา เดือน ตุลาคม ทำที่วัดปากคลองปราณ
- ประเพณีลอยกระทง เดือน พฤศจิกายน
- ประเพณีการแข่งขันเรือยาว ร่วมกับหมู่บ้านใกล้เคียง ประเพณีลอยกระทง

ข้อมูลศักยภาพหมู่บ้าน

- **การคมนาคม** หมู่บ้านปรือน้อย มีการคมนาคมที่สะดวกสบายเพราะเป็นเขตติดต่อกันหลายหมู่บ้าน โดยมีย่านทางการคมนาคมภายในเป็นถนนคอนกรีต และถนนลูกรังส่วนน้อย มีสภาพการใช้งานได้ดีตลอดปี มีปัญหาบางเส้นทางในช่วงฤดูฝน แต่สามารถใช้เส้นทางอื่นแทนได้ และบ้านปรือน้อย สามารถเดินทางจากหมู่บ้านไปอำเภอบ้านปราณบุรี ระยะทางประมาณ ๑๕ กิโลเมตร

- **การไฟฟ้า** บ้านปรือน้อย ครัวเรือนมีไฟฟ้าใช้ครบทุกครัวเรือน

- **แหล่งน้ำ** บ้านปรือน้อย มีแหล่งน้ำใช้ เป็นน้ำประปาหมู่บ้าน และน้ำประปาส่วนภูมิภาค บ่อบาดาลสาธารณะ ๔ แห่ง และแหล่งน้ำทางด้านการทำการเกษตร จากการขุดเจาะบ่อบาดาล

- **สถานที่ท่องเที่ยวหมู่บ้าน/โบราณสถาน/โบราณวัตถุ**

๑) ชายทะเลปากน้ำปราณ

๒) แหล่งท่องเที่ยวเชิงเกษตร เช่น การทำสวนมะม่วง การทำไร่ถั่วลิสง

- ด้านทรัพยากรธรรมชาติและสาธารณประโยชน์ (ทุนด้านทรัพยากรธรรมชาติของหมู่บ้าน/ชุมชน เช่น แหล่งน้ำ/ป่า/สถานที่ท่องเที่ยวสาธารณะและการใช้ประโยชน์)

๑) ที่ทำการองค์การบริหารส่วนตำบลปากน้ำปราณ



องค์การบริหารส่วนตำบลปากน้ำปราณ หรือ อบต.ปากน้ำปราณ เป็นหน่วยงานราชการในพื้นที่ ซึ่งจัดตั้งขึ้นตามพระราชบัญญัติสภาตำบลและองค์การบริหารส่วนตำบล พ.ศ. ๒๕๓๗ มีหน้าที่พัฒนาตำบลทั้งในด้านเศรษฐกิจ สังคม และวัฒนธรรม และหน้าที่ในการจัดระบบการบริการสาธารณะ เพื่อประโยชน์ของประชาชนในท้องถิ่นของตนเอง

๒) ศูนย์พัฒนาเด็กเล็กตำบลปากน้ำปราณ



ศูนย์พัฒนาเด็กเล็กตำบลปากน้ำปราณ จัดตั้งขึ้นเพื่อให้เด็กก่อนปฐมวัยในชุมชนตำบลปากน้ำปราณได้รับการเตรียมความพร้อมในทุกด้านที่จำเป็นต่อการพัฒนาเช่น ด้านสติปัญญา ด้านสังคม อารมณ์และจิตใจ เด็กสามารถเจริญเติบโตเป็นผู้ใหญ่ที่ดีและมีคุณภาพต่อไปในอนาคต โดยมีสื่ออุปกรณ์การเรียนการสอนและครูผู้สอนที่เหมาะสมกับเด็กปฐมวัย และทำให้ผู้ปกครองมีเวลาประกอบอาชีพและมีรายได้มากขึ้น

๓) โรงเรียนบ้านปรือน้อย



โรงเรียนบ้านปรือน้อย ตั้งขึ้นเพื่อให้เด็กในชุมชนได้เรียนใกล้บ้าน สะดวกในการเดินทางไปเรียน และช่วยลดค่าใช้จ่ายในครอบครัวได้ โดยเปิดสอนตั้งแต่ระดับอนุบาล ๑ ถึงระดับประถมศึกษาปีที่ ๖ ปัจจุบันมี นายชัยชนะ ทองเปี่ยม เป็นผู้อำนวยการโรงเรียน

๔) ศูนย์ กศน.ตำบลปากน้ำปราณ



กศน.ตำบลปากน้ำปราณ เป็นศูนย์จัดกิจกรรมการเรียนรู้การศึกษานอกระบบและการศึกษาตามอัธยาศัย เพื่อให้ประชาชนได้รับการศึกษาตลอดชีวิตอย่างทั่วถึงและมีคุณภาพ

๕) ศูนย์บริการและถ่ายทอดเทคโนโลยีการเกษตรประจำตำบลปากน้ำปราณ



เป็นสถานที่จัดกิจกรรมต่างๆ ของกลุ่มเกษตรกรของตำบลปากน้ำปราณ เช่น การประชุมของกลุ่มเกษตรกรผู้ปลูกมะม่วงบ้านปรือน้อย การเพาะเลี้ยงแตนเบียนบราคอนเพื่อกำจัดศัตรูมะพร้าว เป็นต้น

๖) ศูนย์ อพปร. ตำบลปากน้ำปราณ



ศูนย์ อพปร.ตำบลปากน้ำปราณ หรือชื่อเต็มว่า ศูนย์ป้องกันและบรรเทาสาธารณภัยองค์การบริหารส่วนตำบลปากน้ำปราณ เป็นศูนย์ที่อยู่ภายใต้หน่วยงานขององค์การบริหารส่วนตำบลปากน้ำปราณ ซึ่งจัดตั้งขึ้นเพื่อเป็นศูนย์ป้องกันและเฝ้าระวังภัยพิบัติ รวมถึงบรรเทาสาธารณภัยแก่ประชาชนในเขตพื้นที่ เช่น อุทกภัยหรือภัยจากน้ำท่วม วาตภัยหรือภัยจากพายุฝนฟ้าคะนอง ภัยจากพายุหมุน อัคคีภัยหรือไฟไหม้ ภัยแล้ง เป็นต้น

๗) ศาลาเอนกประสงค์ อบต.ปากน้ำปราณ



เป็นศาลาเอนกประสงค์ที่ชาวบ้านปรือน้อยได้อาศัยเป็นที่ทำกิจกรรมต่างๆ เช่น การประชุมประชาคมหมู่บ้าน การประชุมของกลุ่มเกษตรกร หรือการทำกิจกรรมของคนตำบลปากน้ำปราณ เช่น การประชุมกลุ่มผู้สูงอายุ การอบรมให้ความรู้ของกลุ่มการทำไม้กวาดทางมะพร้าว การมอบผ้าห่มแก่ผู้สูงอายุในตำบลปากน้ำปราณ การประชุมพิจารณาให้ความช่วยเหลือแก่ผู้ยากจนของคนในตำบล เป็นต้น

๘) ศาลากองทุนหมู่บ้านบ้านปรือน้อย



เป็นศาลาเอนกประสงค์ที่ชาวบ้านปรือน้อยได้อาศัยเป็นที่ตั้งกองทุนหมู่บ้าน ที่ประชุมหรือที่จัดทำกิจกรรมของกลุ่มกองทุนหมู่บ้าน ที่อ่านหนังสือของหมู่บ้านปรือน้อย ที่ทำกิจกรรมอื่นๆ เช่น ทหารขอใช้พื้นที่เพื่อทำกิจกรรมบำบัดผู้ติดยาเสพติด เป็นต้น

๙) ศาลาเอนกประสงค์บ้านปรือน้อย



เป็นศาลาเอนกประสงค์ที่ชาวบ้านปรือน้อยได้อาศัยเป็นที่ทำกิจกรรมต่างๆ เช่น การประชุมประชาคมหมู่บ้าน การประชุมของกลุ่มเกษตรกร หรือการทำกิจกรรมของคนตำบลปากน้ำปราณ

๑๐) ศาลาที่พักเฉลิมพระเกียรติ ๘๕ พรรษา



เป็นศาลาเอนกประสงค์ที่ชาวบ้านปรีณ้อยได้อาศัยเป็นที่ทำกิจกรรมต่างๆ เช่น การประชุมของคุ้ม ปรีณ้อย การลงนามถวายพระพร ศาลาที่พักรถ

๑๑) ลานสโมสรรมหาราช



เป็นลานเอนกประสงค์ที่ใช้สำหรับจัดกิจกรรมต่างๆ ของหน่วยงานราชการ และประชาชน เช่น จัดกิจกรรมประเพณีวันสงกรานต์ของอบต.ปากน้ำปราณ กิจกรรมเติมรักให้หวานที่หาดปราณบุรีของอบต.ปากน้ำปราณ กิจกรรมเดิน-วิ่งมินิมาราธอนเฉลิมพระเกียรติพระบาทสมเด็จพระเจ้าอยู่หัวของอำเภอปราณบุรี ที่จัดเลี้ยงงานต้อนรับของคณะศึกษาดูงาน ที่จัดเลี้ยงงานแต่ง ที่จัดเลี้ยงงานบวช ที่จัดเลี้ยงงานเลี้ยงรุ่น ที่จัดกิจกรรมปีใหม่ของประชาชน เป็นต้น

๑๒) เครื่องออกกำลังกายลานมหาราช



เครื่องออกกำลังกายกลางแจ้งจำนวน ๑๒ ตัว ใช้เป็นที่ออกกำลังกายของคนในชุมชนและนักท่องเที่ยวที่มาพักผ่อนสามารถใช้บริการได้

๑๓) เครื่องออกกำลังกายริมชายหาด



เครื่องออกกำลังกายกลางแจ้งจำนวน ๘ ตัว ใช้เป็นที่ออกกำลังกายของคนในชุมชนและนักท่องเที่ยวที่มาพักผ่อนสามารถใช้บริการได้

๑๔) เครื่องออกกำลังกายที่สาธารณประโยชน์หมู่ที่ ๓



เครื่องออกกำลังกายกลางแจ้งจำนวน ๑๒ ตัว ใช้เป็นที่ออกกำลังกายของคนในชุมชน

๑๕) ลานกีฬาบ้านปรือน้อย



ใช้เป็นที่ออกกำลังกายหรือเล่นกีฬากลางแจ้งของประชาชนและเยาวชนตำบลปากน้ำปราณ เช่น กีฬาฟุตบอล กีฬาฟุตซอล และใช้เป็นสนามแข่งขันกีฬาฟุตซอลต้านยาเสพติดแก่เยาวชนตำบลปากน้ำปราณ

๑๖) ชายหาดปราณบุรี



ชาวบ้านปรี่น้อยและชาวบ้านตำบลปากน้ำปราณได้อาศัยชายหาดปราณบุรีเป็นแหล่งท่องเที่ยวธรรมชาติ พักผ่อนหย่อนใจ เป็นที่คนในชุมชนได้ทำมาหากินด้านประมงเรือเล็ก ค้าขายอาหารเครื่องดื่มและกิจการที่ให้บริการแก่นักท่องเที่ยว เช่น โรงแรม รีสอร์ท บ้านพัก บริการนวด บริการสปา บริการรถแท็กซี่ บริการรถจักรยานยนต์ให้เช่า

๑๗) สระน้ำหนองเสือ



เป็นแหล่งน้ำที่ใช้สำหรับการเกษตรของชาวบ้าน

๑๘) สระน้ำหนองมะรุ้ม



เป็นแหล่งน้ำที่ใช้น้ำเพื่อการเกษตรของชาวบ้าน

๑๙) แหล่งท่องเที่ยวเชิงเกษตร เช่น การทำสวนกล้วย การปลูกผัก การทำสวนมะม่วง การทำสวนมะพร้าว การทำไร่ถั่วลิสง การทำไร่สับปะรด การทำสวนมะรุุม



- **ด้านบุคคล (ทุนด้านทรัพยากรบุคคล)**

- | | |
|----------------------------|---|
| ๑) นายสุรัชย์ พูลสวัสดิ์ | กำนันตำบลปากน้ำปราณ |
| ๒) นายพนอ เดชวัน | นายก อบต.ปากน้ำปราณ |
| ๓) นายเมธา โปแก้ว | ผู้ช่วยผู้ใหญ่บ้าน |
| ๔) นายประจักษ์ เกลื่อนแก้ว | ผู้ช่วยผู้ใหญ่บ้าน |
| ๕) นายถาวร พูลสวัสดิ์ | สารวัตรกำนันตำบลปากน้ำปราณ |
| ๖) นายบรรจง เกลื่อนแก้ว | ส.อบต.ปากน้ำปราณ |
| ๗) นายสุริยัน แจ่มสว่าง | ส.อบต.ปากน้ำปราณ |
| ๘) นายนำลาภ อิ่มทั่ว | ประธานกลุ่มออมทรัพย์เพื่อการผลิตบ้านปรือน้อย |
| ๙) นายสุริน ต้นโต | ประธานกลุ่มเรือเล็ก หมู่ที่ ๓ |
| ๑๐) นายจรูญ ยอดทอง | เป็นหมอชาวบ้าน กวาดยาเด็ก ปัดเป่า ทำไม้กวาดทางมะพร้าว |
| ๑๑) นายคำเส็ง สานศิริ | เป็นผู้มีความรู้ด้านการทำสวนมะม่วง ด้านการทำสวนมะพร้าว
ปัญหาโรคต่างๆ ของมะม่วง มะพร้าว |
| ๑๒) นางจินดา นงงาม | กลุ่มทำไม้กวาดทางมะพร้าวสามารถเผยแพร่ความรู้ได้ |

- **ด้านกลุ่ม/องค์กร (ทุนด้านเศรษฐกิจ/สังคม)**

๑) กองทุนหมู่บ้าน เริ่มก่อตั้งเมื่อปี พ.ศ. ๒๕๔๒ ซึ่งมีวัตถุประสงค์เพื่อช่วยเหลือให้คนในชุมชนได้กู้เงินไปลงทุนต่างๆ ช่วยในการพัฒนาหมู่บ้านและสถานศึกษาในหมู่บ้าน โดยมีนายสุรัชย์ พูลสวัสดิ์ เป็นประธานกลุ่ม

๒) กลุ่มออมทรัพย์เพื่อการผลิตตำบลปากน้ำปราณ เริ่มก่อตั้งเมื่อปี พ.ศ. ๒๕๔๔ ซึ่งมีวัตถุประสงค์เพื่อช่วยเหลือประชาชนในหมู่บ้านให้มีแหล่งกักเก็บเงินลงทุนในการประกอบอาชีพได้ เงินทุนของกลุ่มจะได้จากการออมของสมาชิกไม่ต่ำกว่า ๒๐ บาท/คน/เดือน และสูงสุดไม่เกิน ๕๐๐ บาท/คน/เดือน ซึ่งปัจจุบันสมาชิกมีรายได้เพิ่มมากขึ้นจึงมีการออมขั้นต่ำที่ ๕๐ บาท/คน/เดือน และจะมีการปันผลกำไรให้แก่สมาชิกเป็นรายปี โดยมีนายนำลาภ อิ่มทั่ว เป็นประธานกลุ่ม

๓) กลุ่มฌาปนกิจสงเคราะห์ตำบลปากน้ำปราณ เริ่มก่อตั้งเมื่อปี พ.ศ. ๒๕๕๒ ซึ่งมีวัตถุประสงค์เพื่อเป็นสวัสดิการกรณีเสียชีวิต เงินทุนของกลุ่มจะได้รับการเก็บเงินค่าฌาปนกิจครอบครัวละ ๕๐ บาท ต่อ ๑ ศพ และ ๑ ครอบครัวสมาชิกจะครอบคลุมสวัสดิการกรณีเสียชีวิตไม่เกิน ๗ คน ซึ่งจะมีการเก็บเงินสมาชิกก็ต่อเมื่อมีสมาชิกเสียชีวิตเท่านั้น โดยมี นายบรรจง เกลื่อนแก้ว เป็นประธานกลุ่ม

๔) สหกรณ์เครดิตยูเนียนบ้านปรือน้อย เริ่มก่อตั้งเมื่อวันที่ ๑๕ เดือนกันยายน พ.ศ. ๒๕๓๒ เป็นการรวมตัวของสมาชิกแรกเริ่ม ๔๗ คน ณ วันที่ ๑๕ เดือนกันยายน พ.ศ. ๒๕๕๗ มีสมาชิก ๑,๓๗๐ คน เปิดทำการวันจันทร์-ศุกร์ ๐๘.๐๐-๑๖.๓๐ น. สมาชิกที่รับสมัครจะต้องมีสำเนาทะเบียนบ้านอยู่ในอำเภอปราณบุรีและอำเภอสามร้อยยอด จังหวัดประจวบคีรีขันธ์ โดยจะต้องมีอายุ ๑๘-๗๐ ปีบริบูรณ์จึงจะสมัครสมาชิกได้ มีวัตถุประสงค์เพื่อเป็นธนาคารหมู่บ้านเป็นที่ออมเงิน ฝากเงิน และเป็นแหล่งกักเก็บเงินลงทุนในการประกอบอาชีพ เป็นค่าใช้จ่ายในครัวเรือน ตามความจำเป็น ค่าเล่าเรียนบุตร ปลดปล่อยหนี้สิน ต่อเติมที่อยู่อาศัย ซ่อมแซมรถยนต์ ซ้ำระค่างวดรถ เหตุฉุกเฉิน หรืออื่นๆ ตามความเหมาะสมของสมาชิกได้ และยังมีสวัสดิการ สก.๕ และสก.๗ เป็นสวัสดิการกรณีสมาชิกเสียชีวิตเป็นค่าใช้จ่ายในการฌาปนกิจสูงถึง ๑๒๐,๐๐๐ บาทขึ้นอยู่กับระเบียบการเป็นสมาชิก

ส่วนที่ ๒

การวิเคราะห์ศักยภาพชุมชน

๑. **ศักยภาพชุมชน** จากการจัดเวทีประชาคมหมู่บ้านได้มีการวิเคราะห์ศักยภาพชุมชนที่เอื้อต่อการพัฒนาได้ ดังนี้

จุดแข็ง ของปัจจัยภายในที่เอื้อต่อการพัฒนาชุมชน

- ๑) ผู้นำชุมชนเข้มแข็ง
- ๒) กลุ่มองค์กรที่เข้มแข็ง
- ๓) มีทรัพยากรธรรมชาติที่สวยงาม พื้นที่ติดทะเลอ่าวไทย
- ๔) มีแหล่งท่องเที่ยวที่โดดเด่น เช่น ชายหาดปากน้ำปราณ ลานมหาราช
- ๕) แหล่งท่องเที่ยว ทำให้คนในหมู่บ้านสร้างรายได้จากธุรกิจท่องเที่ยว
- ๖) ชุมชนร่วมกันสืบทอดศาสนาเป็นอย่างดี

จุดอ่อน ของปัจจัยภายในที่ขัดขวางการพัฒนาของชุมชน

- ๑) งบประมาณไม่เพียงพอในการพัฒนาหมู่บ้าน
- ๒) พื้นที่ทำการเกษตรไม่เหมาะสม เช่น ดินเค็ม เพราะอยู่ใกล้ทะเล
- ๓) ประชาชนส่วนใหญ่มีภาระในการประกอบอาชีพ ทำให้ไม่มีเวลาและขาดการมีส่วนร่วมในการพัฒนาหมู่บ้าน

โอกาส จากภายนอกที่เอื้อต่อการพัฒนาของชุมชน

- ๑) แผนนโยบายภาครัฐ ยุทธศาสตร์ในการพัฒนาประเทศ
- ๒) การยอมรับจากภาครัฐ เปิดโอกาสให้ชุมชนแสดงความต้องการในการพัฒนา

- ๓) ยึดชุมชนเป็นศูนย์กลางการพัฒนา
- ๔) มีการบูรณาการความร่วมมือระหว่างหน่วยงาน
- ๕) การสนับสนุนด้านวิชาการ เทคโนโลยีและการเชื่อมโยงภาคีพัฒนา
- ๖) นักท่องเที่ยวที่เข้ามาเที่ยวสร้างอาชีพบริการที่หลากหลาย เช่น เช่าจักรยานยนต์ ร้านอาหาร ร้านกาแฟ ร้านวาดแผนโบราณ โรงแรม รีสอร์ท โฮมสเตย์

อุปสรรค จากภายนอกที่เป็นปัญหาต่อการของชุมชน

- ๑) การเปลี่ยนแปลงทางการเมือง ทำให้เกิดผลกระทบต่อองค์กรภาครัฐ
- ๒) แนวนโยบายในการประสานความร่วมมือของหน่วยงานขาดประสิทธิภาพ
- ๓) ภารกิจภาครัฐมีความหลากหลาย การดำเนินงานขาดความต่อเนื่อง
- ๔) งบประมาณสนับสนุนการดำเนินงานไม่ทั่วถึง
- ๕) ผลกระทบจากภาวะเศรษฐกิจโลก ทำให้ราคาสินค้าเกษตรตกต่ำ
- ๖) สภาพอากาศที่แปรปรวน เช่น พายุมรสุม ทำให้คนในชุมชนประกอบอาชีพไม่ได้

๒. การกำหนดวิสัยทัศน์หมู่บ้าน

“การอนุรักษ์ทรัพยากรธรรมชาติอย่างยั่งยืน”

๓. การกำหนดหมู่บ้านอัตลักษณ์

บ้านปรือน้อย เป็นหมู่บ้านที่มีวิถีชีวิตที่หลากหลาย มีทั้งประมง ธุรกิจการท่องเที่ยว รับจ้างทั่วไป และเกษตรกรรม และชาวบ้านส่วนใหญ่จะมีรายได้จากการที่นักท่องเที่ยวเข้ามาในพื้นที่ คนในชุมชนจึงมีความห่วงแหนในทรัพยากรธรรมชาติ และรักษาไว้ให้สะอาดและสวยงาม อีกทั้งเป็นเมืองแห่งการท่องเที่ยว การสร้างภาพลักษณ์ที่สะอาดปลอดภัย และเป็นกันเอง จะทำให้นักท่องเที่ยวกลับมาเที่ยวซ้ำอีกครั้ง จากกรณีวิเคราะห์ร่วมกันกำหนดอัตลักษณ์หมู่บ้าน คือ อนุรักษ์ทรัพยากรธรรมชาติอย่างยั่งยืน

๔. การกำหนดตำแหน่งการพัฒนาหมู่บ้าน

- ส่งเสริมให้หมู่บ้านเป็นหมู่บ้านปลูกผักไว้กินเอง

- ส่งเสริมให้หมู่บ้านเป็นหมู่บ้านที่ดำเนินการตามยุทธศาสตร์อยู่ดีมีสุข
- ส่งเสริมให้หมู่บ้านมีสิ่งแวดล้อมที่ดี พัฒนาเป็นชุมชนน่าอยู่
- ส่งเสริมให้หมู่บ้านปลอดภัย เสพติด ปลอดภัยในชีวิต ปลอดภัยพิช ปลอดภัยซื้อเสียงขาย

สิทธิและปลอดภัยการติดอบายมุข

๕. การพัฒนาอาชีพ

- พัฒนาเศรษฐกิจชุมชนให้เติบโตอย่างมีศักยภาพ เช่น การส่งเสริมอาชีพ ธุรกิจ การท่องเที่ยว การนวดแผนไทย การปลูกถั่วลิสง
- มีการเชื่อมโยงกลุ่ม / องค์กรต่างๆ ในหมู่บ้าน เพื่อพัฒนาอาชีพเดิม คือ อาชีพประมง อาชีพการปลูกพืช และส่งเสริมการเลี้ยงวัว เพื่อเป็นแหล่งอาหารในหมู่บ้านส่งเสริมอาชีพใหม่เพื่อลดรายจ่ายและเพิ่มรายได้
- พัฒนากลุ่มออมทรัพย์/กลุ่มสตรี และกองทุนหมู่บ้าน เพื่อให้คนในหมู่บ้าน ได้เข้าถึงแหล่งเงินทุนเพื่อนำไปพัฒนาอาชีพ

๖. ศูนย์การเรียนรู้

- นำแผนชุมชนมาใช้ในการพัฒนากลุ่มองค์กรให้เข้มแข็ง และประชาชนหมู่บ้านสามารถพึ่งพาตนเองได้อย่างยั่งยืน
- มีการจัดการความรู้ในการด้านการเกษตร จัดระบบข้อมูลต่างๆ ของหมู่บ้าน เพื่อนำไปสู่การแก้ปัญหาของหมู่บ้าน
- นำปรัชญาเศรษฐกิจพอเพียงมาใช้ในการดำรงชีวิตประจำวัน
- อนุรักษ์และส่งเสริมประเพณีปิตุยของหมู่บ้านในการเลือกตั้งทุกระดับ

ส่วนที่ ๓

การวิเคราะห์สภาพปัญหา / อุปสรรค และความต้องการของชุมชน

๑. สภาพปัญหาจากการจัดเก็บข้อมูลความจำเป็นพื้นฐานของครัวเรือน

จากการจัดเก็บข้อมูล จปฐ. ปี ๒๕๖๒ พบว่าบ้านปรือน้อย มีตัวชีวิตที่ตกเกณฑ์ความจำเป็นพื้นฐาน ดังนี้

หมวดที่ ๑ สุขภาพ

- ตัวชีวิตที่ ๖ คนอายุ ๓๕ ปีขึ้นไป ได้รับการตรวจสุขภาพประจำปี ไม่ผ่านเกณฑ์ จำนวน ๑๙ คน
- ตัวชีวิตที่ ๗ คนอายุ ๖ ปีขึ้นไป ออกกำลังกายอย่างน้อยสัปดาห์ละ ๓ วันๆ ละ ๓๐ นาที

ไม่ผ่านเกณฑ์ จำนวน ๔ คน

หมวดที่ ๒ สภาพแวดล้อม

- ตัวชีวิตที่ ๙ ครั้วเรือนมีน้ำสะอาดสำหรับดื่มและบริโภคเพียงพอตลอดปีอย่างน้อยคนละ ๕ ลิตรต่อวัน ไม่ผ่านเกณฑ์ จำนวน ๑ ครั้วเรือน

- ตัวชีวิตที่ ๑๑ ครั้วเรือนมีการจัดบ้านเรือนเป็นระเบียบเรียบร้อย สะอาดและถูกสุขลักษณะ ไม่ผ่านเกณฑ์ จำนวน ๑ ครั้วเรือน

- ตัวชีวิตที่ ๑๒ ครั้วเรือนไม่ถูกรบกวนจากมลพิษ ไม่ผ่านเกณฑ์ จำนวน ๑ ครั้วเรือน

- ตัวชีวิตที่ ๑๔ ครั้วเรือนมีความปลอดภัยในชีวิตและทรัพย์สิน ไม่ผ่านเกณฑ์ จำนวน ๑ ครั้วเรือน

หมวดที่ ๓ การศึกษา

- ตัวชีวิตที่ ๑๗ เด็กจบชั้น ม. ๓ ได้เรียนต่อชั้น ม. ๔ หรือเทียบเท่า ไม่ผ่านเกณฑ์ จำนวน ๑ คน

- ตัวชีวิตที่ ๑๙ คนอายุ ๑๕-๕๙ ปีอ่าน เขียนภาษาไทย และคิดเลขอย่างง่ายได้ ไม่ผ่านเกณฑ์ จำนวน ๔ คน

หมวดที่ ๔ การมีงานทำและรายได้

- ตัวชีวิตที่ ๒๑ คนอายุ ๖๐ ปีขึ้นไป มีอาชีพและรายได้ ไม่ผ่านเกณฑ์ จำนวน ๒ คน

หมวดที่ ๕ ค่านิยม

- ตัวชีวิตที่ ๒๔ คนในครั้วเรือนไม่ดื่มสุรา ไม่ผ่านเกณฑ์ จำนวน ๒๕ คน

- ตัวชีวิตที่ ๒๕ คนในครั้วเรือนไม่สูบบุหรี่ ไม่ผ่านเกณฑ์ จำนวน ๔๖ คน

- ตัวชีวิตที่ ๓๑ คนในครั้วเรือนมีความอบอุ่น ไม่ผ่านเกณฑ์ จำนวน ๒ ครั้วเรือน

คณะกรรมการก็ไม่ได้นั่งนอนใจ ได้มีการนำปัญหาในมาพูดคุย เพื่อกำหนดแนวทางการแก้ไขปัญหา รวมถึงปัญหาอื่นๆ ในชุมชนอย่างต่อเนื่อง เพื่อการป้องกันไม่ให้เกิดปัญหาขึ้นอีก

๒. ตัวชี้วัดที่ตกเกณฑ์ชี้วัดระดับการพัฒนาหมู่บ้าน

จากการจัดเก็บข้อมูล กชช. ๒ ค ปี ๒๕๖๒ พบว่าบ้านปรี่น้อย มีตัวชี้วัดที่เป็นปัญหามากในระดับ ๑ คะแนน จำนวน ๒ ตัวชี้วัด ได้แก่

๑. ข้อที่ ๑๒ ด้านสภาพพื้นฐานทางเศรษฐกิจ ตัวชี้วัดผลผลิตจากการทำการเกษตรอื่นๆ
๒. ข้อที่ ๒๐ ด้านความรู้และการศึกษา ตัวชี้วัดการได้รับการศึกษา

๓. การวิเคราะห์สภาพปัญหาของชุมชนจากเวทีประชาคม

จากการจัดเวทีประชาคม ได้มีการวิเคราะห์ถึงสาเหตุของปัญหา และค้นหาแนวทางการแก้ไขปัญหา แยกเป็นด้านตามสภาพปัญหาได้ ดังนี้

๑. ด้านเศรษฐกิจ
๒. ด้านสังคมและคุณภาพชีวิต
๓. ด้านทรัพยากรธรรมชาติและสิ่งแวดล้อม
๔. ด้านความมั่นคงและความสงบเรียบร้อย
๕. ด้านบริหารจัดการ

ส่วนที่ ๓ สภาพปัญหาและความต้องการของหมู่บ้าน

สภาพปัญหาและความต้องการของหมู่บ้าน

ลำดับ	ปัญหาและความต้องการ	สาเหตุของปัญหา	แนวทางการแก้ไข
๑	ขาดแคลนน้ำเพื่อการเกษตร	๑. ไม่มีแหล่งกักเก็บน้ำเพื่อการเกษตร ๒. สภาพะปรากฏการณ์ตามฤดูกาลทางธรรมชาติ	๑. บริหารจัดการทรัพยากรน้ำอย่างคุ้มค่า ๒. ปลุกพืชให้เหมาะสมตามฤดูกาล ๓. การดูแลและรักษาแหล่งน้ำสาธารณะ ๔. ส่งเสริมให้เกษตรกรขุดสระกักเก็บน้ำไว้ใช้เพื่อการเกษตร และอุปโภคในครัวเรือน
๒	ปัญหาสุนัขจรจัด	๑. สุนัขถูกนำมาปล่อยทิ้งบริเวณชายหาด ๒. สุนัขเกิดเพิ่มขึ้นจำนวนมาก	๑. ประชาสัมพันธ์ห้ามนำสุนัขมาปล่อยตามที่สาธารณะ ๒. การฉีดวัคซีน/ทำหมันสุนัขจรจัด ๓. ประชาสัมพันธ์ห้ามการให้อาหารสุนัขตามที่สาธารณะ
๓	ปัญหาขยะอุดตันท่อระบายน้ำ	๑. การทิ้งขยะลงในท่อระบายน้ำ ๒. การทิ้งขยะไม่ถูกที่	๑. รณรงค์การทิ้งขยะในถังขยะ ๒. รณรงค์ให้ครัวเรือนมีการกำจัดขยะที่ถูกต้องและเป็นมิตรกับสิ่งแวดล้อม
๔	ปัญหาขยะในครัวเรือน	๑. ครัวเรือนไม่มีการคัดแยกขยะ ทำให้การกำจัดไม่ถูกวิธี ๒. การใช้ถุงพลาสติก วัสดุโฟมในการบรรจุอาหาร	๑. รณรงค์การใช้ถุงผ้า ตะกร้า หรือวัสดุบรรจุหีบห่อที่สามารถย่อยสลายได้ตามธรรมชาติ ๒. รณรงค์ให้ครัวเรือนมีการกำจัดขยะที่ถูกต้องและเป็นมิตรกับสิ่งแวดล้อม ๓. ฝักรบขยะและเศษวัสดุที่ย่อยสลายได้ตามธรรมชาติเพื่อบำรุงดินให้มีความอุดมสมบูรณ์

ส่วนที่ ๓ สภาพปัญหาและความต้องการของหมู่บ้าน (ต่อ)

สภาพปัญหาและความต้องการของหมู่บ้าน

ลำดับ	ปัญหาและความต้องการ	สาเหตุของปัญหา	แนวทางการแก้ไข
๕	ขาดการมีส่วนร่วมในการพัฒนาหมู่บ้าน	ภาวะความรับผิดชอบในการประกอบอาชีพด้านการเกษตร และอาชีพรับจ้างทั่วไป	ส่งเสริมการทำกิจกรรมร่วมกันของคนในชุมชน
๖	ค่านิยมในการดื่มสุรา	ทัศนคติในการดำเนินชีวิต	เสริมสร้างสุขนิสัยและฟื้นฟูสุขภาพให้แข็งแรง
๗	ชุมชนขาดภูมิคุ้มกันในการพัฒนา	๑. กระแสการพัฒนาที่มีการเปลี่ยนแปลงตลอดเวลา ๒. การละเลยแนวปฏิบัติในวิถีชุมชนแบบดั้งเดิม	๑. ส่งเสริมความร่วมมือและการเรียนรู้ในชุมชน ๒. สานต่อแนวปฏิบัติในวิถีชุมชนให้เหมาะสมกับกระแสการพัฒนา
๘	ช่องว่างระหว่างวัย	๑. ขาดการสื่อสาร พูดคุย ทำความเข้าใจระหว่างกัน ๒. การสื่อสารแบบไร้พรมแดน ๓. ทัศนคติในการปฏิบัติตนตามกระแสบริโภคนิยม	๑. ส่งเสริมการทำกิจกรรมร่วมกันของคนในครอบครัว ชุมชน ๒. ส่งเสริมการดำรงชีวิตตามแนวคิดเศรษฐกิจพอเพียง
๙	ค่าใช้จ่ายในการครองชีพสูง	สินค้าอุปโภคบริโภคในครัวเรือนมีราคาสูง	๑. ลดค่าใช้จ่ายฟุ่มเฟือยในครัวเรือน ๒. การทำน้ายาล้างจาน แชมพู น้ายาปรับผ้านุ่มไว้ใช้เองในครัวเรือน ๓. เลี้ยงปลาในบ่อดิน เลี้ยงไก่พื้นเมือง ๔. ปลูกผักสวนครัว พืชสมุนไพรในครัวเรือน

ส่วนที่ ๓ สภาพปัญหาและความต้องการของหมู่บ้าน (ต่อ)

สภาพปัญหาและความต้องการของหมู่บ้าน

ลำดับ	ปัญหาและความต้องการ	สาเหตุของปัญหา	แนวทางการแก้ไข
๑๐	ปัญหาหนี้สินในครัวเรือน	๑. ค่านิยมในการดำเนินชีวิตตามกระแสบริโภคนิยม ๒. ต้นทุนในการลงทุนประกอบอาชีพสูง	๑. ส่งเสริมการดำเนินชีวิตตามแนวคิดเศรษฐกิจพอเพียง ๒. ส่งเสริมการทำเกษตรผสมผสาน เกษตรอินทรีย์ ๓. รวมกลุ่มอาชีพ และส่งเสริมการทำอาชีพเสริม
๑๑	รายได้ไม่เพียงพอกับค่าใช้จ่ายในครัวเรือน	๑. ค่าใช้จ่ายในการครองชีพสูง รายได้ต่ำ ๒. สินค้าเกษตรขายไม่ได้ราคา ในขณะที่ต้นทุนการผลิตมีราคาสูง	๑. ส่งเสริมการรวมกลุ่มอาชีพเสริม ๒. รวมกลุ่มอาชีพเสริมแปรรูปและเพิ่มมูลค่าให้กับสินค้าเกษตร
๑๒	ขาดความรู้ด้านวิชาการ ไม่มีทักษะในการประกอบอาชีพ	๑. ขาดการแลกเปลี่ยนประสบการณ์ความรู้ในการประกอบอาชีพ ๒. ไม่ได้รับข้อมูลข่าวสารความรู้ด้านวิชาการ	๑. จัดการฝึกอบรมเพิ่มทักษะด้านการประกอบอาชีพ ๒. คัดเลือกเกษตรกรต้นแบบเพื่อสร้างการเรียนรู้และเชื่อมโยงเครือข่ายการพัฒนาอาชีพ
๑๓	ปัญหาการแพร่ระบาดของยาเสพติด	๑. การแพร่ระบาดของสิ่งเสพติดในชุมชน ๒. กระแสการปฏิบัติตนตามกลุ่มเพื่อนของวัยรุ่น	๑. จัดให้มีกิจกรรมร่วมกันของคนในครอบครัวและชุมชน เพื่อเสริมสร้างความเข้าใจอันดีระหว่างกัน ๒. เสริมสร้างภูมิคุ้มกันทางสังคม และปลูกจิตสำนึกความภาคภูมิใจในความเป็นไทย ๓. ประชาสัมพันธ์ข้อมูลข่าวสารความรู้เกี่ยวกับการป้องกันตนเองให้ห่างไกลจากภัยยาเสพติด ๔. ส่งเสริมการเล่นกีฬา และใช้เวลาว่างให้เป็นประโยชน์ต่อตนเองและชุมชน

ส่วนที่ ๔ โครงการ/กิจกรรม ตามความต้องการของหมู่บ้าน

ลำดับ	งบประมาณ	เป้าหมาย	ประเภทของแผนด้านต่างๆ (ระบุ ✓)	วิธีการดำเนินการ(ระบุ ✓)
-------	----------	----------	--------------------------------	--------------------------

				ด้านเศรษฐกิจ	ด้านสังคม	ด้านทรัพยากรฯ	ด้านความมั่นคงฯ	ด้านการบริหารจัดการ	ทำเอง	ทำร่วม	หน่วยงานอื่นทำ
๑	ก่อสร้างถนนคอนกรีตเสริมเหล็กสาย ทางกลาง หมู่บ้านหนองเสือ หมู่ที่ ๓	๒๔๐,๐๐๐.-	เพื่อพัฒนาถนนให้ได้มาตรฐาน และการคมนาคมมีความปลอดภัย		✓						✓
๒	ก่อสร้างถนนหินคลุกสายทางปากน้ำ ปราณ-เขากะโหลก ซอย ๒๓ (แยก ข้างรีสอร์ท สยามเซ็นไลน์) หมู่ ๓	๑,๔๔๐,๐๐๐. -	เพื่อพัฒนาถนนให้ได้มาตรฐาน และการคมนาคมมีความปลอดภัย		✓						✓
๓	โครงการก่อสร้างถนนคอนกรีตเสริม เหล็ก สายทางปากน้ำปราณ-เขา กะโหลก ซอย ๒๓ (แยกซอยบ้าน นางสำเนียง เกตุไชโย) หมู่ที่ ๓	๒๙๙,๐๐๐.-	เพื่อพัฒนาถนนให้ได้มาตรฐาน และการคมนาคมมีความ ปลอดภัย		✓						✓
๔	โครงการก่อสร้างถนนคอนกรีตเสริม เหล็ก สายทางบุญช่วย (แยกซอย บ้านป่าสุรินทร์) หมู่ ๓	๑,๐๗๔,๐๐๐. -	เพื่อพัฒนาถนนให้ได้มาตรฐาน และการคมนาคมมีความปลอดภัย		✓						✓
๕	โครงการก่อสร้างถนนลูกรัง สายนา โป่งถึงบ่อขยะ (เปิดถนนใหม่) หมู่ ๓	๗๒๘,๐๐๐.-	เพื่อพัฒนาถนนให้ได้มาตรฐาน และการคมนาคมมีความ ปลอดภัย		✓						✓

๔.๑ โครงการ/กิจกรรม เรียงตามลำดับความสำคัญ (รวมทุกด้าน)

ส่วนที่ ๔ โครงการ/กิจกรรม ตามความต้องการของหมู่บ้าน (ต่อ)

ลำดับ	งบประมาณ	เป้าหมาย	ประเภทของแผนด้านต่างๆ (ระบุ ✓)	วิธีการดำเนินการ(ระบุ ✓)
-------	----------	----------	--------------------------------	--------------------------

	ชื่อโครงการ			ด้านเศรษฐกิจ	ด้านสังคม	ด้านทรัพยากร	ด้านความมั่นคงฯ	ด้านการบริหารจัดการ	ทำเอง	ทำร่วม	หน่วยงานอื่นทำ ให้
๖	โครงการก่อสร้างถนนคอนกรีตเสริมเหล็ก สายทางปากน้ำปราณ-เขาทะลุ ซอย ๒๘ (แยกซอยบ้านคุณไก่) หมู่ ๓	๒๕๐,๐๐๐.-	เพื่อพัฒนาถนนให้ได้มาตรฐาน และการคมนาคมมีความปลอดภัย		✓						✓
๗	โครงการก่อสร้างถนนคอนกรีตเสริมเหล็ก สายทางปากน้ำปราณ-เขาทะลุ ซอย ๓๒ (แยกซอยบ้านฟ้ารุ่งริ่อร์ท) หมู่ ๓	๔๗๕,๐๐๐.-	เพื่อพัฒนาถนนให้ได้มาตรฐาน และการคมนาคมมีความปลอดภัย		✓						✓
๘	ส่งเสริมการปลูกผักสวนครัว เพื่อสร้างความมั่นคงทางอาหาร	-	๑. มีผักปลอดสารรับประทาน ๒. ลดรายจ่ายในครัวเรือน	✓						✓	
๙	ส่งเสริมการทำเกษตรอินทรีย์	-	๑. มีผลิตผลปลอดสารรับประทาน ๒. ลดรายจ่ายในการทำเกษตร	✓						✓	
๑๐	ส่งเสริมการทำเกษตรผสมผสาน	-	มีโอกาสนในการสร้างรายได้เพิ่มขึ้น	✓						✓	
๑๑	เสริมสร้างความเข้มแข็งกลุ่มอาชีพในชุมชน	-	กลุ่มอาชีพมีการดำเนินงานอย่างต่อเนื่อง มีความเข้มแข็งและพึ่งตนเองได้	✓						✓	

ส่วนที่ ๔ โครงการ/กิจกรรม ตามความต้องการของหมู่บ้าน (ต่อ)

	งบประมาณ	เป้าหมาย	ประเภทของแผนด้านต่างๆ (ระบุ ✓)	วิธีการดำเนินการ(ระบุ ✓)
--	----------	----------	--------------------------------	--------------------------

ลำดับ	ชื่อโครงการ			ด้านเศรษฐกิจ	ด้านสังคม	ด้านทรัพยากรฯ	ด้านความมั่นคงฯ	ด้านการบริหารจัดการ	ทำเอง	ทำร่วม	หน่วยงานอื่นทำ
๑๒	การป้องกันโรคระบาดของพืช	-	เกษตรกรมีความรู้และความสามารถในการดูแลจัดการผลผลิตทางการเกษตร	✓						✓	
๑๓	รณรงค์ป้องกันการแพร่ระบาดของโรคติดต่อในสัตว์เลี้ยง	-	๑. มีการเฝ้าระวังการแพร่ระบาดของโรคติดต่อในสัตว์เลี้ยง ๒. มีแหล่งอาหารที่ปลอดภัยในการบริโภค	✓						✓	
๑๔	จัดหาสวัสดิการและให้ความช่วยเหลือผู้สูงอายุ และผู้พิการ	-	ผู้ด้อยโอกาสและผู้ยากไร้ได้รับการบรรเทาความเดือดร้อน		✓					✓	
๑๕	ปลูกต้นไม้สองข้างทาง	-	๑. ปรับปรุงภูมิทัศน์ชุมชน ๒. ชุมชนเขียวขจี			✓			✓		
๑๖	การพัฒนาหมู่บ้านเนื่องในวันสำคัญ	-	๑. ปรับปรุงภูมิทัศน์ชุมชน ๒. หมู่บ้านสะอาด สวยงาม			✓			✓		
๑๗	การคัดแยกขยะในครัวเรือน	-	๑. ลดปริมาณขยะก่อนทิ้ง ๒. การใช้ทรัพยากรให้คุ้มค่า หรือนำกลับมาใช้ใหม่			✓			✓		

ส่วนที่ ๔ โครงการ/กิจกรรม ตามความต้องการของหมู่บ้าน (ต่อ)

ลำดับ	งบประมาณ	เป้าหมาย	ประเภทของแผนด้านต่างๆ (ระบุ ✓)	วิธีการดำเนินการ(ระบุ ✓)
-------	----------	----------	--------------------------------	--------------------------

	ชื่อโครงการ			ด้านเศรษฐกิจ	ด้านสังคม	ด้านทรัพยากรฯ	ด้านความมั่นคงฯ	ด้านการบริหารจัดการ	ทำเอง	ทำร่วม	หน่วยงานอื่นทำ ให้
๑๘	การป้องกันและบรรเทาสาธารณภัย	-	เพื่อป้องกันและลดการสูญเสียจาก สาธารณภัย			✓				✓	
๑๙	การป้องกันโรคระบาดติดต่อ	-	เพื่อป้องกันการแพร่ระบาดของโรค			✓				✓	
๒๐	ฝึกอบรมเสริมสร้างความเข้มแข็ง อาสาสมัครหมู่บ้าน	-	๑. เพื่อเฝ้าระวังป้องกันการกระทำ ผิดทางกฎหมาย ๒. เพื่อให้ดูแลรักษาความสงบ เรียบร้อยหมู่บ้าน				✓			✓	
๒๑	การประณีประนอมไกล่เกลี่ยข้อ พิพาทในหมู่บ้าน	-	เพื่อให้คณะกรรมการหมู่บ้านเจรจา ประณีประนอมไกล่เกลี่ยกันใน หมู่บ้าน				✓		✓		
๒๒	การตั้งจุดตรวจตราความสงบ เรียบร้อยในหมู่บ้าน	-	เพื่อรักษาความสงบเรียบร้อยใน หมู่บ้าน				✓			✓	
๒๓	การเฝ้าระวังภัยยาเสพติด	-	เพื่อให้ชุมชนปลอดภัยยาเสพติด				✓			✓	
๒๔	การป้องกันการทำลายสาธารณ สมบัติในหมู่บ้าน	-	เพื่อรักษาสาธารณสมบัติของ หมู่บ้าน				✓		✓		

ส่วนที่ ๔ โครงการ/กิจกรรม ตามความต้องการของหมู่บ้าน (ต่อ)

ลำดับ	งบประมาณ	เป้าหมาย	ประเภทของแผนด้านต่างๆ (ระบุ ✓)	วิธีการดำเนินการ(ระบุ ✓)
-------	----------	----------	--------------------------------	--------------------------

	ชื่อโครงการ			ด้านเศรษฐกิจ	ด้านสังคม	ด้านทรัพยากร	ด้านความมั่นคงฯ	ด้านการบริหารจัดการ	ทำเอง	ทำร่วม	หน่วยงานอื่นทำ ให้
๒๕	การจัดเก็บข้อมูล จปฐ.	-	๑.เพื่อทราบปัญหาของคนในหมู่บ้าน ๒.เพื่อนำข้อมูลไปใช้วางแผนพัฒนาหมู่บ้าน					✓		✓	
๒๖	การจัดประชุมประจำเดือนและการประชุมชมหมู่บ้าน	-	๑.เพื่อแจ้งข้อมูลข่าวสารจากภาครัฐ ๒.ส่งเสริมการมีส่วนร่วมของคนในหมู่บ้าน					✓	✓		
๒๗	การประชาสัมพันธ์เสียงตามสาย	-	๑. เพื่อแจ้งข้อมูลข่าวสารจากภาครัฐ ๒. เพื่อประชาสัมพันธ์ความรู้ในด้านอื่นๆ					✓	✓		
๒๘	การจัดทำแผนหมู่บ้าน	-	๑. เพื่อปรับแผนงานโครงการพัฒนาหมู่บ้านให้เหมาะสมกับสถานการณ์ในปัจจุบัน ๒. เพื่อบูรณาการความร่วมมือในการจัดทำแผนพัฒนาหมู่บ้าน					✓		✓	

๔.๒ โครงการ/กิจกรรม แยกตามด้าน

๑. ด้านเศรษฐกิจ

ลำดับ	ชื่อโครงการ	งบประมาณ	เป้าหมาย/ ระยะเวลาดำเนินการ	รายละเอียด/วิธีดำเนินการ	วิธีการดำเนินการ (ระบุ ✓)			หมายเหตุ (หน่วยดำเนินงาน)
					ทำเอง	ทำรวม	หน่วยงาน อื่นทำให้	
๑	ส่งเสริมการปลูกผักสวนครัว เพื่อสร้างความมั่นคงทางอาหาร	-	๑. มีผักปลอดสารรับประทาน ๒. ลดรายจ่ายในครัวเรือน	ส่งเสริมให้ทุกครัวเรือนปลูกผัก สวนครัวอย่างน้อย ๕ ชนิด		✓		พช., เกษตร
๒	ส่งเสริมการทำเกษตรอินทรีย์	-	๑. มีผลิตผลปลอดสาร รับประทาน ๒. ลดรายจ่ายในการทำเกษตร	ส่งเสริมให้ครัวเรือนเกษตรกร ทำการเกษตรแบบอินทรีย์		✓		เกษตร
๓	ส่งเสริมการทำเกษตรผสมผสาน	-	มีโอกาสนในการสร้างรายได้เพิ่มขึ้น	ส่งเสริมให้ครัวเรือนเกษตรกร ทำการเกษตรแบบผสมผสาน		✓		เกษตร
๔	เสริมสร้างความเข้มแข็งกลุ่ม อาชีพในชุมชน	-	กลุ่มอาชีพมีการดำเนินงานอย่าง ต่อเนื่อง มีความเข้มแข็งและ พึ่งตนเองได้	๑. การพัฒนาผลิตภัณฑ์ ๒. การประชาสัมพันธ์ช่องทาง การตลาด		✓		พช.
๕	การป้องกันโรคระบาดของพืช	-	เกษตรกรมีความรู้และ ความสามารถในการดูแลจัดการ ผลผลิตทางการเกษตร	การให้ความรู้เกษตรกรในเฝ้า ระวังและการป้องกันโรค ระบาดของพืช		✓		เกษตร
๖	รณรงค์ป้องกันการแพร่ระบาด ของโรคติดต่อในสัตว์เลี้ยง	-	๑. มีการเฝ้าระวังการแพร่ระบาด ของโรคติดต่อในสัตว์เลี้ยง ๒. มีแหล่งอาหารที่ปลอดภัยใน การบริโภค	๑. มีการเฝ้าระวังการแพร่ระบาด ของโรคติดต่อในสัตว์เลี้ยง ๒. มีแหล่งอาหารที่ปลอดภัยใน การบริโภค		✓		ปศุสัตว์

๒. ด้านสังคมและคุณภาพชีวิต

ลำดับ	ชื่อโครงการ	งบประมาณ	เป้าหมาย/ ระยะเวลาดำเนินการ	รายละเอียด/วิธีดำเนินการ	วิธีการดำเนินการ (ระบุ✓)			หมายเหตุ (หน่วยดำเนินงาน)
					ทำเอง	ทำร่วม	หน่วยงาน อื่นทำให้	
๑	ก่อสร้างถนนคอนกรีตเสริมเหล็ก สายทางกลาง หมู่บ้านหนองเสือ หมู่ที่ ๓	๒๔๐,๐๐๐.-	เพื่อพัฒนาถนนให้ได้มาตรฐาน และ การคมนาคมมีความปลอดภัย	ก่อสร้างถนนคอนกรีตเสริม เหล็กสายทางกลาง หมู่บ้าน หนองเสือ หมู่ที่ ๓			✓	อบต.ปากน้ำปราณ
๒	ก่อสร้างถนนหินคลุกสายทาง ปากน้ำปราณ-เขากะโหลก ซอย ๒๓ (แยกข้างรีสอร์ท สยาม ชั้นไลน์) หมู่ ๓	๑,๔๔๐,๐๐๐.-	เพื่อพัฒนาถนนให้ได้มาตรฐาน และการคมนาคมมีความปลอดภัย	ก่อสร้างถนนหินคลุกสายทาง ปากน้ำปราณ-เขากะโหลก ซอย ๒๓ (แยกข้างรีสอร์ท สยามชั้นไลน์) หมู่ ๓			✓	อบต.ปากน้ำปราณ
๓	โครงการก่อสร้างถนนคอนกรีต เสริมเหล็ก สายทางปากน้ำปราณ- เขากะโหลก ซอย ๒๓ (แยกซอย บ้านนางสำเนียง เกตุไชโย) หมู่ที่ ๓	๒๙๙,๐๐๐.-	เพื่อพัฒนาถนนให้ได้มาตรฐาน และการคมนาคมมีความปลอดภัย	ก่อสร้างถนนคอนกรีตเสริมเหล็ก สายทางปากน้ำปราณ-เขากะโหลก ซอย ๒๓ (แยกซอยบ้านนาง สำเนียง เกตุไชโย) หมู่ที่ ๓			✓	อบต.ปากน้ำปราณ
๔	โครงการก่อสร้างถนนคอนกรีต เสริมเหล็ก สายทางบุญช่วย (แยก ซอยบ้านป่าสุรินทร์) หมู่ ๓	๑,๐๗๔,๐๐๐.-	เพื่อพัฒนาถนนให้ได้มาตรฐาน และการคมนาคมมีความปลอดภัย	ก่อสร้างถนนคอนกรีตเสริม เหล็ก สายทางบุญช่วย (แยก ซอยบ้านป่าสุรินทร์) หมู่ ๓			✓	อบต.ปากน้ำปราณ
๕	โครงการก่อสร้างถนนลูกรัง สาย นาโป่งถึงบ่อขยะ (เปิดถนนใหม่) หมู่ ๓	๗๒๘,๐๐๐.-	เพื่อพัฒนาถนนให้ได้มาตรฐาน และการคมนาคมมีความปลอดภัย	ก่อสร้างถนนลูกรัง สายนาโป่ง ถึงบ่อขยะ (เปิดถนนใหม่) หมู่ ๓			✓	อบต.ปากน้ำปราณ

๒. ด้านสังคมและคุณภาพชีวิต (ต่อ)

ลำดับ	ชื่อโครงการ	งบประมาณ	เป้าหมาย/ ระยะเวลาดำเนินการ	รายละเอียด/วิธีดำเนินการ	วิธีการดำเนินการ (ระบุ✓)			หมายเหตุ (หน่วยดำเนินงาน)
					ทำเอง	ทำร่วม	หน่วยงาน อื่นทำให้	
๖	โครงการก่อสร้างถนนคอนกรีตเสริมเหล็ก สายทางปากน้ำปราณ-เขากะโหลก ซอย ๒๘ (แยกซอยบ้านคุณไก่) หมู่ ๓	๒๕๐,๐๐๐.-	เพื่อพัฒนาถนนให้ได้มาตรฐานและการคมนาคมมีความปลอดภัย	ก่อสร้างถนนคอนกรีตเสริมเหล็ก สายทางปากน้ำปราณ-เขากะโหลก ซอย ๒๘ (แยกซอยบ้านคุณไก่) หมู่ ๓			✓	อบต.ปากน้ำปราณ
๗	โครงการก่อสร้างถนนคอนกรีตเสริมเหล็ก สายทางปากน้ำปราณ-เขากะโหลก ซอย ๓๒ (แยกซอยบ้านฟ้ารุ่งริอร์ท) หมู่ ๓	๔๗๕,๐๐๐.-	เพื่อพัฒนาถนนให้ได้มาตรฐานและการคมนาคมมีความปลอดภัย	ก่อสร้างถนนคอนกรีตเสริมเหล็ก สายทางปากน้ำปราณ-เขากะโหลก ซอย ๓๒ (แยกซอยบ้านฟ้ารุ่งริอร์ท) หมู่ ๓			✓	อบต.ปากน้ำปราณ
๘	จัดหาสวัสดิการและให้ความช่วยเหลือผู้สูงอายุ และผู้พิการ	-	ผู้ด้อยโอกาสและผู้ยากไร้ได้รับการบรรเทาความเดือดร้อน	ให้ความช่วยเหลือผู้สูงอายุและผู้พิการในหมู่บ้าน		✓		อบต.ปากน้ำปราณ กม.,พม.

๓. ด้านทรัพยากรธรรมชาติและสิ่งแวดล้อม

ลำดับ	ชื่อโครงการ	งบประมาณ	เป้าหมาย/ ระยะเวลาดำเนินการ	รายละเอียด/วิธีดำเนินการ	วิธีการดำเนินการ (ระบุ ✓)			หมายเหตุ (หน่วยดำเนินงาน)
					ทำเอง	ทำร่วม	หน่วยงาน อื่นทำให้	
๑	ปลูกต้นไม้สองข้างทาง	-	๑. ปรับปรุงภูมิทัศน์ชุมชน ๒. ชุมชนเขียวขจี	ปลูกต้นไม้สองข้างทางถนนในหมู่บ้าน	✓			
๒	การพัฒนาหมู่บ้านเนื่องในวันสำคัญ	-	๑. ปรับปรุงภูมิทัศน์ชุมชน ๒. หมู่บ้านสะอาด สวยงาม	๑. ตัดหญ้าและเก็บขยะสองข้างทางถนนในหมู่บ้าน ๒. ทำความสะอาดสถานที่สาธารณประโยชน์ในหมู่บ้าน	✓			
๔	การคัดแยกขยะในครัวเรือน	-	๑. ลดปริมาณขยะก่อนทิ้ง ๒. การใช้ทรัพยากรให้คุ้มค่า หรือนำกลับมาใช้ใหม่	ส่งเสริมให้ทุกครัวเรือนคัดแยกขยะก่อนทิ้ง	✓			
๕	การป้องกันและบรรเทาสาธารณภัย	-	เพื่อป้องกันและลดการสูญเสียจากสาธารณภัย	๑. การประชาสัมพันธ์การป้องกันภัย ๒. การให้ความช่วยเหลือเบื้องต้น		✓		อบต.ปากน้ำปราณ กม., ปค,เกษตร
๖	การป้องกันโรคระบาดติดต่อ	-	เพื่อป้องกันการแพร่ระบาดของโรค	๑. ส่งเสริมให้ทุกครัวเรือนป้องกันตนเองจากโรคติดต่อ ๒. ออกตรวจป้องกันโรคติดต่อ		✓		กม., สาธารณสุข

๔. ด้านความมั่นคงและความสงบเรียบร้อย

ลำดับ	ชื่อโครงการ	งบประมาณ	เป้าหมาย/ ระยะเวลาดำเนินการ	รายละเอียด/วิธีดำเนินการ	วิธีการดำเนินการ (ระบุ ✓)			หมายเหตุ (หน่วยดำเนินงาน)
					ทำเอง	ทำร่วม	หน่วยงาน อื่นทำให้	
๑	ฝึกอบรมเสริมสร้างความ เข้มแข็งอาสาสมัครหมู่บ้าน	-	๑. เพื่อเฝ้าระวังป้องกันการกระทำ ผิดทางกฎหมาย ๒. เพื่อให้ดูแลรักษาความสงบ เรียบร้อยหมู่บ้าน	ฝึกอบรมเสริมสร้างความเข้มแข็ง อาสาสมัครหมู่บ้าน		✓		ปค.
๒	การประนีประนอมไกล่เกลี่ยข้อ พิพาทในหมู่บ้าน	-	เพื่อให้คณะกรรมการหมู่บ้านเจรจา ประนีประนอมไกล่เกลี่ยกันใน หมู่บ้าน	คณะกรรมการหมู่บ้านเจรจา ประนีประนอมไกล่เกลี่ยหา ข้อตกลงร่วมกัน	✓			กม.
๓	การตั้งจุดตรวจตราความสงบ เรียบร้อยในหมู่บ้าน	-	เพื่อรักษาความสงบเรียบร้อยใน หมู่บ้าน	คณะกรรมการหมู่บ้าน,อปพร. ร่วมกับหน่วยงานภาครัฐ ตั้งจุดตรวจในช่วงเทศกาลและ ภาวะเสี่ยง		✓		กม., ปค.
๔	การเฝ้าระวังภัยยาเสพติด	-	เพื่อให้ชุมชนปลอดภัยยาเสพติด	การเฝ้าระวังสอดส่องและสืบหา ข้อมูลการกระทำผิดเกี่ยวกับยา เสพติด		✓		กม., ปค.
๕	การป้องกันการทำลายสาธารณ สมบัติในหมู่บ้าน	-	เพื่อรักษาสาธารณสมบัติของหมู่บ้าน	การเฝ้าระวังรักษาสาธารณสมบัติ ในหมู่บ้าน	✓			กม.

๕. ด้านบริหารจัดการ

ลำดับ	ชื่อโครงการ	งบประมาณ	เป้าหมาย/ ระยะเวลาดำเนินการ	รายละเอียด/วิธีดำเนินการ	วิธีการดำเนินการ (ระบุ ✓)			หมายเหตุ (หน่วยดำเนินงาน)
					ทำเอง	ทำร่วม	หน่วยงาน อื่นทำให้	
๑	การจัดเก็บข้อมูล จปฐ.	-	๑.เพื่อทราบปัญหาของคนในหมู่บ้าน ๒.เพื่อนำข้อมูลไปใช้วางแผนพัฒนาหมู่บ้าน	มีการจัดเก็บข้อมูล จปฐ. ทุกครัวเรือน		✓		กม., พช.
๓	การจัดประชุมประจำเดือน และการประชาคมหมู่บ้าน	-	๑.เพื่อแจ้งข้อมูลข่าวสารจากภาครัฐ ๒.ส่งเสริมการมีส่วนร่วมของคนในหมู่บ้าน	๑.การจัดประชุมทุกเดือน ๒.การจัดเวทีประชาคมหมู่บ้าน	✓			กม.
๔	การประชาสัมพันธ์เสียงตามสาย	-	๑. เพื่อแจ้งข้อมูลข่าวสารจากภาครัฐ ๒. เพื่อประชาสัมพันธ์ความรู้ในด้านอื่นๆ	๑.แจ้งข้อมูลข่าวสารจากภาครัฐ ๒.ประชาสัมพันธ์ความรู้ในด้านอื่นๆ	✓			กม.
๕	การจัดทำแผนหมู่บ้าน	-	๑. เพื่อปรับแผนงานโครงการพัฒนาหมู่บ้านให้เหมาะสมกับสถานการณ์ในปัจจุบัน ๒. เพื่อบูรณาการความร่วมมือในการจัดทำแผนพัฒนาหมู่บ้าน	การจัดเวทีประชาคมจัดทำแผนหมู่บ้าน		✓		กม. พช, ปค., อบต.ปากน้ำปรารณ

๔.๓ ปฏิทินแผนการปฏิบัติงานของหมู่บ้าน (เรียงลำดับตามความสำคัญ)

๔.๓.๑ โครงการ/กิจกรรมที่คณะกรรมการหมู่บ้าน (กม.) ดำเนินการเอง

ลำดับ	โครงการ/กิจกรรม	ช่วงเวลาในการดำเนินการ											กม.ผู้รับผิดชอบหลัก	หมายเหตุ	
		ม.ค.	ก.พ.	มี.ค.	เม.ย.	พ.ค.	มิ.ย.	ก.ค.	ส.ค.	ก.ย.	ต.ค.	พ.ย.			ธ.ค.
๑	การจัดทำแผนหมู่บ้าน		↔											กรรมการพัฒนา	
๒	การป้องกันโรคระบาดติดต่อ													อสม.	
๓	การป้องกันและบรรเทาสาธารณภัย													กรรมการรักษาความสงบ	
๔	ส่งเสริมการปลูกผักสวนครัว เพื่อสร้างความมั่นคงทางอาหาร													กรรมการพัฒนา	
๕	การคัดแยกขยะในครัวเรือน													อสม.	
๖	การจัดประชุมประจำเดือน และการประชุมชมหมู่บ้าน													กรรมการพัฒนา กรรมการรักษาความสงบ	
๗	การเฝ้าระวังภัยยาเสพติด													กรรมการรักษาความสงบ	
๘	การตั้งจุดตรวจตราความสงบเรียบร้อยในหมู่บ้าน													กรรมการรักษาความสงบ	
๙	ส่งเสริมการทำเกษตรอินทรีย์													กรรมการพัฒนา	
๑๐	ส่งเสริมการทำเกษตรผสมผสาน													กรรมการพัฒนา	
๑๑	ปลูกต้นไม้สองข้างทาง													กรรมการพัฒนา	
๑๒	การพัฒนาหมู่บ้านเนื่องในวันสำคัญ													กรรมการพัฒนา	
๑๓	การป้องกันการทำลายสาธารณสมบัติในหมู่บ้าน													กรรมการรักษาความสงบ	
๑๔	การประชาสัมพันธ์เสียงตามสาย													ประธาน กม.	

ภาคผนวก

- รายชื่อผู้เข้าร่วมการจัดเวทีประชาคม
- ภาพถ่ายการจัดเวทีประชาคม
- ข้อมูลพื้นฐานชุมชน (จปฐ. / กชช. ๒ ค)



